ISSN 1846-9272

GLASNIK KARLOVAČKE ŽUPANIJE

SLUŽBENO GLASILO

Karlovačke županije,
Grada Ogulina,
Općine Cetingrad,
Općine Draganić,
Općine Plaški i
Općine Saborsko

Godina 2026. Broj 38/2026.

Karlovac, 16. listopad 2026. godine

SADRŽAJ
br. 38 / 16.10.2026.

I ŽUPAN

1. Odluka o utvrđivanju osnovice za obračun plaće službenika i namještenika u upravnim tijelima Karlovačke županije ……... 3
2. Odluka o proglašenju prirodne nepogode – suše za područje općine Krnjak …… 3
3. Odluka o izmjeni i dopuni Odluke o dodjeli novčanih nagrada učenicima i mentorima osnovnih i srednjih škola za ostvarene rezultate na državnim natjecanjima za školsku godinu 2025./2026. ……. 4

II GRAD OGULIN

1. Zaključak o primanju na znanje Izvješća Mandatne komisije o mirovanju mandata vijećnika …… 5
2. Polugodišnji izvještaj o izvršenju Proračuna Grada Ogulina za razdoblje od 1. siječnja do 30. lipnja 2026. Godine ……..... 6
3. Odluka o komunalnoj naknadi ……... 69
4. Odluka o vrijednosti boda komunalne naknade ……. 76
5. Odluka o spomeničkoj renti ……... 76
6. Odluka o donošenju III. izmjena i dopuna Urbanističkog plana uređenja poduzetničke zone Ogulin - UPU 6 ……..... 77

6.1. Odredbe za provedbu ……. 79

7. Odluka o donošenju II. izmjena i dopuna Urbanističkog plana uređenja Sabljaci - UPU 8 …….. 116

7.1. Odredbe za provedbu ……. 118

8. Pravilnik o izmjenama i dopunama Pravilnika o pravilima, uvjetima i postupcima jednostavne nabave …… 161
9. Odluka o načinu podmirenja komunalnog doprinosa i troškova priključenja na komunalnu infrastrukturu u svrhu rekonstrukcije zgrade stambene namjene po Programu društveno poticane stanogradnje ……... 162
10. Zaključak o prihvaćanju Izvješća o rezultatima poslovanja poduzetnika s područja Grada Ogulina u 2025. godini …….. 163
11. Odluka o prijenosu prava vlasništva opreme, namještaja i sitnog inventara Dječjem vrtiću „Bistrac“ Ogulin …… 163
12. Odluka o određivanju pravnih osoba od interesa za sustav civilne zaštite na području Grada Ogulina 164
13. Zaključak o davanju prethodne suglasnosti na Izmjene Statuta Javne vatrogasne postrojbe Ogulin … 165
14. Zaključak o davanju prethodne suglasnosti na Odluku o isknjiženju pokretne imovine Javne vatrogasne postrojbe Ogulin …….. 166
15. Javni poziv za isticanje kandidatura za izbor članova Savjeta mladih Grada Ogulina …….. 166
16. Zaključak o primanju na znanje Izvješća o utrošenim sredstvima proračunske zalihe za razdoblje srpanj – rujan 2026. godine …… 167
17. Izmjena Programa potpora u poljoprivredi i ruralnom razvoju na području Grada Ogulina za 2026. godinu …… 167

III OPĆINA PLAŠKI

1. Odluka o donošenju Godišnjeg plana upravljanja nekretninama i pokretninama u vlasništvu Općine Plaški za 2027. godinu ……... 168

IV UPRAVNI ODJEL ZA GRADITELJSTVO I OKOLIŠ KARLOVAČKE ŽUPANIJE

1. Rješenje o obustavi postupka pokrenutog na zahtjev sada pok. podnositelja Grdić Rudolfa iz Gornjeg Zagorja radi izdavanja rješenja o izvedenom stanju za ozakonjenje nezakonito izgrađene zgrade ……. 168

I ŽUPAN

Na temelju članka 9. stavak 2. Zakona o plaćama u lokalnoj i područnoj (regionalnoj) samoupravi (Narodne novine br. 28/10, 10/23) i članka 47. Statuta Karlovačke županije (Glasnik Karlovačke županije br. 29/23, 12/25), županica Karlovačke županije donosi

ODLUKU
o utvrđivanju osnovice za obračun plaće službenika i namještenika u upravnim tijelima Karlovačke županije

Članak 1.
Osnovica za obračun plaće službenika i namještenika u upravnim tijelima Karlovačke županije utvrđuje se u bruto iznosu od 880,00 EUR.

Članak 2.
Osnovica iz članka 1. ove Odluke primijenit će se na obračun plaća za mjesec listopad 2026. godine pa nadalje.

Članak 3.
Stupanjem na snagu ove Odluke prestaje važiti Odluka KLASA: 024-01/24-01/19, URBROJ: 2133-01-01/01-24-12 od 30.9.2024. godine.

Članak 4.
Ova Odluka stupa na snagu osmi dan od dana objave u Glasniku Karlovačke županije.

KLASA: 024-01/26-01/20
URBROJ: 2133-01-01/01-26-4
Karlovac, 12. listopad 2026. godine

ŽUPANICA

Martina Furdek Hajdin, dipl. ing. arh.

Na temelju članka 48. Zakona o lokalnoj i područnoj (regionalnoj) samoupravi („Narodne novine“ broj 33/01, 60/01, 129/05, 109/07, 125/08, 150/11, 144/12, 19/13, 137/15, 123/17, 98/19 i 144/20), članka 23. stavak 2. Zakona o ublažavanju i uklanjanju posljedica prirodnih nepogoda („Narodne novine“ broj 16/19) i članka 47. Statuta Karlovačke županije („Glasnik Karlovačke županije“ broj 29/23 i 12/25), županica Karlovačke županije donosi:

ODLUKU
O PROGLAŠENJU PRIRODNE NEPOGODE – SUŠE ZA PODRUČJE OPĆINE KRNJAK

I.
Proglašavam prirodnu nepogodu za područje **općine Krnjak** zbog vremenskih nepogoda uzrokovanih sušom kojom su na navedenom području nanijete velike štete na poljoprivredi od 01. lipnja do 15. rujna 2026. godine

II.
Sukladno članku 25. Zakona o ublažavanju i uklanjanju posljedica prirodnih nepogoda obvezuju se općinsko povjerenstvo za zaprimanje prijave štete od oštećenika na propisanom obrascu u roku od osam dana od donošenje ove Odluke te da prve procjene štete unese u Registar šteta u roku 15 dana od dana donošenja ove Odluke.

III.
Zadužuju se općinsko povjerenstvo za procjenu štete od prirodnih nepogoda, da konačnu procjenu štete prijave županijskom povjerenstvu putem Registra šteta u roku od 50 dana od dana proglašenja prirodne nepogode. Županijsko povjerenstvo za procjenu štete će u zakonskom roku od 60 dana dostaviti Državnom povjerenstvu putem Registra šteta zbirno izvješće o šteti za područje Karlovačke županije.

IV
Ova Odluka stupa na snagu danom donošenja i objavit će se u „Glasniku Karlovačke županije“.

KLASA: 920-11/26-01/3
UR.BROJ: 2133-01-01/09-26-03
Karlovac, 06.10.2026.

ŽUPANICA

Martina Furdek Hajdin, dipl. ing. arh.

Na temelju članka 47. Statuta Karlovačke županije (Glasnik Karlovačke županije br. 29/23, 12/25) županica donosi sljedeću

ODLUKU
o izmjeni i dopuni Odluke o dodjeli novčanih nagrada učenicima i mentorima osnovnih i srednjih škola za ostvarene rezultate na državnim natjecanjima za školsku godinu 2025./2026.

Članak 1.

Nakon održane državne razine 38. smotre i natjecanja učeničkih zadruga Republike Hrvatske u rujnu i listopadu 2026. godine i dostavljenih podataka škola sudionica donosi se Odluka o izmjeni i dopuni Odluke o dodjeli novčanih nagrada učenicima i mentorima osnovnih i srednjih škola za ostvarene rezultate na državnim natjecanjima za školsku godinu 2025./2026.

Članak 2.

Mijenja se članak 4. Odluke o dodjeli novčanih nagrada učenicima i mentorima osnovnih i srednjih škola za ostvarene rezultate na državnim natjecanjima za školsku godinu 2025./2026. (KLASA: 602-01/26-01/28 URBROJ: 2133-03-02/07-26-1 od 16. rujna 2026. godine, dalje u tekstu: Osnovna odluka) tako da isti sada glasi:

„Učenici i mentori osnovnih i srednjih škola koji su ostvarili iznimne rezultate na državnim natjecanjima, a sukladno mjerilima iz članka 3. s pripadajućim novčanim nagradama su kako slijedi:

Osnovne škole

ŠKOLA	IME I PREZIME UČENIKA	IME I PREZIME MENTORA	DRŽAVNO NATJECANJE	OSVOJENO MJESTO/ NAGRADA	EKIPNO/ POJEDINAČNO	IZNOS U EURO UČENICI	IZNOS U EURO MENTORI
OŠ IVANE BRLIĆ MAŽURANIĆ	TESSA PUŠKARIĆ	ADRIANA VUKELJA	SMOTRA UČENIČKIH ZADRUGA	SUDJELOVANJE	EKIPNO	30,00	30,00
	MARTA UGLJEŠIĆ					30,00	
OŠ „SLAVA RAŠKAJ“ OZALJ	JURE HANŽEK	ANITA KOTLAR	SMOTRA UČENIČKIH ZADRUGA	SUDJELOVANJE	EKIPNO	30,00	30,00
	MARTINA ZORMAN	NADA PERETIĆ				30,00	30,00
UKUPNO OŠ						**120,00**	**90,00**

Članak 3.

Mijenja se članak 5. Osnovne odluke tako da isti sada glasi:
*„Sredstva iz članka 4. ove Odluke u ukupnom iznosu od **210,00 eura** isplatit će se na teret Proračuna Karlovačke županije za 2026. godinu (Glasnik Karlovačke županije broj 51b/25, 14b/26), Aktivnost A100148: Županijske javne potrebe OŠ – ostali korisnici, pozicija PR8515ADD, podskupina 372 „Ostale naknade građanima i kućanstvima iz proračuna“, račun 3721 „Jednokratne pomoći, nagrade i naknade učenicima, studentima i mentorima“.*

Članak 4.

Ostali dijelovi Osnovne odluke ostaju nepromijenjeni.

Članak 5.

Ova Odluka stupa na snagu danom donošenja.

KLASA: 602-01/26-01/28
URBROJ: 2133-03-02/07-26-2
Karlovac, 8. listopada 2026. godine

ŽUPANICA

Martina Furdek Hajdin, dipl. ing. arh.

II GRAD OGULIN

Na temelju članka 30. Statuta Grada Ogulina (Glasnik Karlovačke županije br. 16/21, 56/22, 13/23 – pročišćeni tekst i 52/23) Gradsko vijeće Grada Ogulina, na sjednici održanoj dana 14. listopada 2026. godine, donijelo je

ZAKLJUČAK

I.

Prima se na znanje Izvješće Mandatne komisije o mirovanju mandata vijećnika Matije Palalića i početku mandata vijećnika Tonija Pavlića.

II.

Ovaj Zaključak objavit će se u „Glasniku Karlovačke županije“.

KLASA: 024-03/26-03/83
URBROJ: 2133-2-02/01-26-1
Ogulin, 14. listopad 2026. god.

PREDSJEDNIK GRADSKOG VIJEĆA

Marinko Herman, struč. spec. krim.

Na temelju članka 88. Zakona o proračunu (Narodne novine br. 144/21), članka 54. Pravilnika o polugodišnjem i godišnjem izvještaju o izvršenju proračuna i financijskog plana (Narodne novine br. 85/23), članka 35. Zakona o lokalnoj i područnoj (regionalnoj) samoupravi (Narodne novine br. 33/01, 60/01 – vjerodostojno tumačenje, 129/05, 109/07, 125/08, 36/09, 150/11, 144/12, 19/13 – pročišćeni tekst, 137/15 – ispravak, 123/17, 98/19 i 144/20) i članka 30. Statuta Grada Ogulina ("Glasnik Karlovačke županije" br. 16/21, 56/22, 13/23 - pročišćeni tekst i 52/23), Gradsko vijeće Grada Ogulina, na sjednici održanoj 14. listopada 2026. godine, prihvatilo je

POLUGODIŠNJI IZVJEŠTAJ O IZVRŠENJU PRORAČUNA GRADA OGULINA

ZA RAZDOBLJE OD 1. SIJEČNJA DO 30. LIPNJA 2026. GODINE

I. OPĆI DIO

Članak 1.

Proračun Grada Ogulina za 2026. godinu ("Glasnik Karlovačke županije" broj 50/25 i 21/26) izvršen je kako slijedi;

Sažetak Računa prihoda i rashoda i Računa financiranja

OPIS	IZVRŠENJE 1-6 2025. (€)	IZVORNI PLAN 2026. (€)	TEKUĆI PLAN 2026. (€)	IZVRŠENJE 1-6 2026. (€)	INDEKS 4/1 (%)	INDEKS 4/3 (%)
A. RAČUN PRIHODA I RASHODA	**1**	**2**	**3**	**4**	**5**	**6**
6 Prihodi poslovanja	5.667.872,94	16.868.241,00	16.868.241,00	7.514.759,26	132,59	44,55
7 Prihodi od prodaje nefinancijske imovine	69.868,37	1.277.500,00	1.277.500,00	61.283,18	87,71	4,80
UKUPNI PRIHODI	5.737.741,31	18.145.741,00	18.145.741,00	7.576.042,44	132,04	41,75
3 Rashodi poslovanja	4.328.780,99	12.274.043,00	12.274.043,00	4.879.284,19	112,72	39,75
4 Rashodi za nabavu nefinancijske imovine	1.059.779,73	6.314.054,00	6.314.054,00	3.959.763,46	373,64	62,71
UKUPNI RASHODI	5.388.560,72	18.588.097,00	18.588.097,00	8.839.047,65	164,03	47,55
RAZLIKA PRIHODA I RASHODA	**349.180,59**	**-442.356,00**	**-442.356,00**	**-1.263.005,21**	**-361,71**	**285,52**
B. RAČUN ZADUŽIVANJA / FINANCIRANJA						
8 Primici od financijske imovine i zaduživanja	33.180,70	1.600.000,00	1.600.000,00	2.231.491,33	6.725,27	139,47
5 Izdaci za financijsku imovinu i otplate zajmova	145.992,40	658.000,00	658.000,00	637.611,27	436,74	96,90
NETO ZADUŽIVANJE / FINANCIRANJE	**-112.811,70**	**942.000,00**	**942.000,00**	**1.593.880,06**	**-1.412,87**	**169,20**
C. RASPOLOŽIVA SREDSTVA IZ PRETHODNE GODINE						
RASPOLOŽIVA SREDSTVA IZ PRETHODNE GODINE	**278.487,00**	**-499.644,00**	**-499.644,00**	**-499.640,47**	**-179,41**	**100,00**
POSLOVNI REZULTAT						
REZULTAT RAZDOBLJA	**514.855,89**	**0,00**	**0,00**	**-168.765,62**	**-32,78**	**0,00**

Članak 2.

Prihodi i primici te rashodi i izdaci Proračuna, iskazani prema svim propisanim proračunskim klasifikacijama utvrđeni su u Računu prihoda i rashoda i Računu financiranja te izvršeni u razdoblju od 1. siječnja do 30. lipnja 2026. godine kako slijedi:

Izvještaj o prihodima i rashodima prema ekonomskoj klasifikaciji

OPIS	IZVRŠENJE 1-6 2025. (€)	IZVORNI PLAN 2026. (€)	TEKUĆI PLAN 2026. (€)	IZVRŠENJE 1-6 2026. (€)	INDEKS 4/1 (%)	INDEKS 4/3 (%)
	1	2	3	4	5	6
6 Prihodi poslovanja	**5.667.872,94**	**16.868.241,00**	**16.868.241,00**	**7.514.759,26**	**132,59**	**44,55**
61 Prihodi od poreza	**2.965.988,92**	**8.086.000,00**	**8.086.000,00**	**3.473.329,48**	**117,11**	**42,95**
611 Porez na dohodak	2.781.680,98			3.228.421,80	116,06	
6111 Porez na dohodak od nesamostalnog rada	3.512.210,81			3.993.263,85	113,70	
6117 Povrat poreza na dohodak po godišnjoj prijavi	-730.529,83			-764.842,05	104,70	
613 Porezi na imovinu	150.826,36			203.454,57	134,89	
6131 Stalni porezi na nepokretnu imovinu (zemlju, zgrade, kuće i ostalo)	7.576,54			26.893,14	354,95	
6134 Povremeni porezi na imovinu	143.249,82			176.561,43	123,25	
614 Porezi na robu i usluge	33.481,58			41.453,11	123,81	
6142 Porez na promet	33.481,58			41.453,11	123,81	
63 Pomoći iz inozemstva i od subjekata unutar općeg proračuna	**1.427.722,30**	**5.849.114,00**	**5.849.114,00**	**2.750.077,80**	**192,62**	**47,02**
633 Pomoći proračunu i izvanproračunskim korisnicima iz drugih proračuna	147.587,81			125.614,00	85,11	
6331 Tekuće pomoći proračunu i izvanproračunskim korisnicima iz drugih proračuna	147.587,81			125.614,00	85,11	
634 Pomoći od izvanproračunskih korisnika	50.115,62			78.986,61	157,61	
6341 Tekuće pomoći od izvanproračunskih korisnika	50.115,62			78.986,61	157,61	
635 Pomoći izravnanja za decentralizirane funkcije i fiskalnog izravnanja	828.464,78			809.720,71	97,74	
6351 Tekuće pomoći izravnanja za decentralizirane funkcije	198.500,00			190.786,03	96,11	
6353 Pomoći fiskalnog izravnanja	629.964,78			618.934,68	98,25	
636 Pomoći proračunskim korisnicima iz proračuna koji im nije nadležan	46.320,00			47.000,00	101,47	
6361 Tekuće pomoći proračunskim korisnicima iz proračuna koji im nije nadležan	28.320,00			28.200,00	99,58	
6362 Kapitalne pomoći proračunskim korisnicima iz proračuna koji im nije nadležan	18.000,00			18.800,00	104,44	
638 Pomoći temeljem prijenosa EU sredstava	355.234,09			1.688.756,48	475,39	

OPIS	IZVRŠENJE 1-6 2025. (€)	IZVORNI PLAN 2026. (€)	TEKUĆI PLAN 2026. (€)	IZVRŠENJE 1-6 2026. (€)	INDEKS 4/1 (%)	INDEKS 4/3 (%)
	1	2	3	4	5	6
6381 Tekuće pomoći temeljem prijenosa EU sredstava	302.925,19			304.193,66	100,42	
6382 Kapitalne pomoći temeljem prijenosa EU sredstava	52.308,90			1.384.562,82	2.646,90	
64 Prihodi od imovine	**382.687,19**	**660.100,00**	**660.100,00**	**328.398,73**	**85,81**	**49,75**
641 Prihodi od financijske imovine	16.791,85			24.643,20	146,76	
6413 Kamate na oročena sredstva i depozite po viđenju	15.633,63					
6414 Prihodi od zateznih kamata	21,82			406,68	1.863,79	
6419 Ostali prihodi od financijske imovine	1.136,40			24.236,52	2.132,75	
642 Prihodi od nefinancijske imovine	365.895,34			303.755,53	83,02	
6421 Naknade za koncesije	62,50			3.557,31	5.691,70	
6422 Prihodi od zakupa i iznajmljivanja imovine	67.060,70			64.775,89	96,59	
6423 Naknada za korištenje nefinancijske imovine	297.601,21			233.499,56	78,46	
6429 Ostali prihodi od nefinancijske imovine	1.170,93			1.922,77	164,21	
65 Prihodi od upravnih i administrativnih pristojbi, pristojbi po posebnim propisima i naknada	**675.534,16**	**1.868.000,00**	**1.868.000,00**	**717.814,36**	**106,26**	**38,43**
651 Upravne i administrativne pristojbe	2.963,34			4.448,41	150,11	
6513 Ostale upravne pristojbe i naknade	159,63			163,19	102,23	
6514 Ostale pristojbe i naknade	2.803,71			4.285,22	152,84	
652 Prihodi po posebnim propisima	405.599,82			450.060,02	110,96	
6522 Prihodi vodnog gospodarstva	948,89					
6524 Doprinosi za šume	192.382,29			257.709,27	133,96	
6526 Ostali nespomenuti prihodi	212.268,64			192.350,75	90,62	
653 Komunalni doprinosi i naknade	266.971,00			263.305,93	98,63	
6531 Komunalni doprinosi	16.655,89			19.302,17	115,89	
6532 Komunalne naknade	250.315,11			244.003,76	97,48	
66 Prihodi od prodaje proizvoda i robe te pruženih usluga, prihodi od donacija te povrati po protestira	**215.920,37**	**394.027,00**	**394.027,00**	**245.117,37**	**113,52**	**62,21**
661 Prihodi od prodaje proizvoda i robe te pruženih usluga	213.327,47			244.290,46	114,51	
6614 Prihodi od prodaje proizvoda i robe	41.962,08			33.637,63	80,16	
6615 Prihodi od pruženih usluga	171.365,39			210.652,83	122,93	
663 Donacije od pravnih i fizičkih osoba izvan općeg proračuna te povrat donacija i kapitalnih pomoći	2.592,90			826,91	31,89	
6631 Tekuće donacije	2.092,90			826,91	39,51	

OPIS	IZVRŠENJE 1-6 2025. (€)	IZVORNI PLAN 2026. (€)	TEKUĆI PLAN 2026. (€)	IZVRŠENJE 1-6 2026. (€)	INDEKS 4/1 (%)	INDEKS 4/3 (%)
	1	2	3	4	5	6
6632 Kapitalne donacije	500,00				0,00	
68 Kazne, upravne mjere i ostali prihodi	**20,00**	**11.000,00**	**11.000,00**	**21,52**	**107,60**	**0,20**
681 Kazne i upravne mjere				0,02		
6819 Ostale kazne				0,02		
683 Ostali prihodi	20,00			21,50	107,50	
6831 Ostali prihodi	20,00			21,50	107,50	
7 Prihodi od prodaje nefinancijske imovine	**69.868,37**	**1.277.500,00**	**1.277.500,00**	**61.283,18**	**87,71**	**4,80**
71 Prihodi od prodaje neproizvedene dugotrajne imovine	**68.666,41**	**1.197.500,00**	**1.197.500,00**	**60.919,55**	**88,72**	**5,09**
711 Prihodi od prodaje materijalne imovine - prirodnih bogatstava	68.666,41			60.919,55	88,72	
7111 Zemljište	68.666,41			60.919,55	88,72	
72 Prihodi od prodaje proizvedene dugotrajne imovine	**1.201,96**	**80.000,00**	**80.000,00**	**363,63**	**30,25**	**0,45**
721 Prihodi od prodaje građevinskih objekata	1.201,96			363,63	30,25	
7211 Stambeni objekti	1.201,96			363,63	30,25	
723 Prihodi od prodaje prijevoznih sredstava						
7231 Prijevozna sredstva u cestovnom prometu						
3 Rashodi poslovanja	**4.328.780,99**	**12.274.043,00**	**12.274.043,00**	**4.879.284,19**	**112,72**	**39,75**
31 Rashodi za zaposlene	**2.214.117,10**	**5.223.115,00**	**5.201.615,00**	**2.423.676,54**	**109,46**	**46,59**
311 Plaće (Bruto)	1.811.669,81			2.010.394,19	110,97	
3111 Plaće za redovan rad	1.811.669,81			2.010.394,19	110,97	
312 Ostali rashodi za zaposlene	99.595,74			64.295,92	64,56	
3121 Ostali rashodi za zaposlene	99.595,74			64.295,92	64,56	
313 Doprinosi na plaće	302.851,55			348.986,43	115,23	
3131 Doprinosi za mirovinsko osiguranje za staž s povećanim trajanjem	25.595,24			26.112,00	102,02	
3132 Doprinosi za obvezno zdravstveno osiguranje	277.256,31			322.874,43	116,45	
32 Materijalni rashodi	**1.505.715,50**	**4.802.795,00**	**4.802.795,00**	**1.671.904,92**	**111,04**	**34,81**
321 Naknade troškova zaposlenima	133.765,93			151.894,84	113,55	
3211 Službena putovanja	8.445,09			19.457,91	230,41	
3212 Naknade za prijevoz, za rad na terenu i odvojeni život	73.200,00			75.912,15	103,71	
3213 Stručno usavršavanje zaposlenika	9.337,00			10.986,65	117,67	

OPIS	IZVRŠENJE 1-6 2025. (€)	IZVORNI PLAN 2026. (€)	TEKUĆI PLAN 2026. (€)	IZVRŠENJE 1-6 2026. (€)	INDEKS 4/1 (%)	INDEKS 4/3 (%)
	1	2	3	4	5	6
3214 Ostale naknade troškova zaposlenima	42.783,84			45.538,13	106,44	
322 Rashodi za materijal i energiju	309.986,20			318.256,36	102,67	
3221 Uredski materijal i ostali materijalni rashodi	42.776,16			36.575,90	85,51	
3222 Materijal i sirovine	102.983,56			108.656,07	105,51	
3223 Energija	136.658,48			154.373,09	112,96	
3224 Materijal i dijelovi za tekuće i investicijsko održavanje	13.038,82			7.293,11	55,93	
3225 Sitni inventar i autogume	2.116,94			2.665,28	125,90	
3227 Službena, radna i zaštitna odjeća i obuća	12.412,24			8.692,91	70,03	
323 Rashodi za usluge	912.299,04			1.061.284,83	116,33	
3231 Usluge telefona, interneta, pošte i prijevoza	33.684,54			28.557,17	84,78	
3232 Usluge tekućeg i investicijskog održavanja	319.108,09			434.288,07	136,09	
3233 Usluge promidžbe i informiranja	91.760,85			118.614,74	129,27	
3234 Komunalne usluge	88.427,41			135.105,39	152,79	
3235 Zakupnine i najamnine	4.975,00			3.607,20	72,51	
3236 Zdravstvene i veterinarske usluge	12.344,25			13.600,46	110,18	
3237 Intelektualne i osobne usluge	107.605,80			85.495,34	79,45	
3238 Računalne usluge	60.122,08			63.688,29	105,93	
3239 Ostale usluge	194.271,02			178.328,17	91,79	
324 Naknade troškova osobama izvan radnog odnosa	883,39			1.020,08	115,47	
3241 Naknade troškova osobama izvan radnog odnosa	883,39			1.020,08	115,47	
329 Ostali nespomenuti rashodi poslovanja	148.780,94			139.448,81	93,73	
3291 Naknade za rad predstavničkih i izvršnih tijela, povjerenstava i slično	58.946,14			49.543,56	84,05	
3292 Premije osiguranja	17.202,02			14.522,35	84,42	
3293 Reprezentacija	12.442,57			6.406,67	51,49	
3294 Članarine i norme	2.876,03			2.687,72	93,45	
3295 Pristojbe i naknade	50.066,52			42.488,60	84,86	
3299 Ostali nespomenuti rashodi poslovanja	7.247,66			23.799,91	328,38	
34 Financijski rashodi	**10.648,02**	**37.830,00**	**57.830,00**	**44.706,47**	**419,86**	**77,31**
342 Kamate za primljene kredite i zajmove	1.003,96			582,71	58,04	

OPIS	IZVRŠENJE 1-6 2025. (€)	IZVORNI PLAN 2026. (€)	TEKUĆI PLAN 2026. (€)	IZVRŠENJE 1-6 2026. (€)	INDEKS 4/1 (%)	INDEKS 4/3 (%)
	1	2	3	4	5	6
3423 Kamate za primljene kredite i zajmove od kreditnih i ostalih financijskih institucija izvan javnog s	1.003,96			582,71	58,04	
343 Ostali financijski rashodi	9.644,06			44.123,76	457,52	
3431 Bankarske usluge i usluge platnog prometa	8.254,33			6.921,75	83,86	
3433 Zatezne kamate	31,27			19.539,93	62.487,78	
3434 Ostali nespomenuti financijski rashodi	1.358,46			17.662,08	1.300,15	
35 Subvencije		**160.000,00**	**160.000,00**			
36 Pomoći dane u inozemstvo i unutar općeg proračuna	**47.463,74**	**263.000,00**	**263.000,00**	**69.828,58**	**147,12**	**26,55**
366 Pomoći proračunskim korisnicima drugih proračuna	47.463,74			69.828,58	147,12	
3661 Tekuće pomoći proračunskim korisnicima drugih proračuna	47.463,74			69.828,58	147,12	
37 Naknade građanima i kućanstvima na temelju osiguranja i druge naknade	**175.059,39**	**352.500,00**	**354.000,00**	**127.567,31**	**72,87**	**36,04**
372 Ostale naknade građanima i kućanstvima iz proračuna	175.059,39			127.567,31	72,87	
3721 Naknade građanima i kućanstvima u novcu	175.059,39			127.567,31	72,87	
38 Rashodi za donacije, kazne, naknade šteta i kapitalne pomoći	**375.777,24**	**1.434.803,00**	**1.434.803,00**	**541.600,37**	**144,13**	**37,75**
381 Tekuće donacije	334.919,49			465.874,54	139,10	
3811 Tekuće donacije u novcu	334.919,49			465.874,54	139,10	
382 Kapitalne donacije	1.401,80			7.100,00	506,49	
3821 Kapitalne donacije neprofitnim organizacijama	1.401,80			7.100,00	506,49	
386 Kapitalne pomoći	39.455,95			68.625,83	173,93	
3861 Kapitalne pomoći kreditnim i ostalim financijskim institucijama te trgovačkim društvima u javnom sek	39.455,95			68.625,83	173,93	
4 Rashodi za nabavu nefinancijske imovine	**1.059.779,73**	**6.314.054,00**	**6.314.054,00**	**3.959.763,46**	**373,64**	**62,71**
41 Rashodi za nabavu neproizvedene dugotrajne imovine	**88.157,28**	**586.000,00**	**586.000,00**	**54.079,97**	**61,34**	**9,23**
411 Materijalna imovina - prirodna bogatstva	13.773,19			14.643,62	106,32	
4111 Zemljište	13.773,19			14.643,62	106,32	
412 Nematerijalna imovina	74.384,09			39.436,35	53,02	
4124 Ostala prava				6.935,10		
4126 Ostala nematerijalna imovina	74.384,09			32.501,25	43,69	
42 Rashodi za nabavu proizvedene dugotrajne imovine	**775.690,75**	**3.409.844,00**	**3.409.844,00**	**2.432.674,35**	**313,61**	**71,34**
421 Građevinski objekti	705.106,10			2.074.481,50	294,21	
4211 Stambeni objekti				915,43		

OPIS	IZVRŠENJE 1-6 2025. (€)	IZVORNI PLAN 2026. (€)	TEKUĆI PLAN 2026. (€)	IZVRŠENJE 1-6 2026. (€)	INDEKS 4/1 (%)	INDEKS 4/3 (%)
	1	2	3	4	5	6
4212 Poslovni objekti	47.719,67			939.391,96	1.968,56	
4213 Ceste, željeznice i ostali prometni objekti	341.233,16					
4214 Ostali građevinski objekti	316.153,27			1.134.174,11	358,74	
422 Postrojenja i oprema	25.013,31			339.167,29	1.355,95	
4221 Uredska oprema i namještaj	21.443,51			256.219,21	1.194,86	
4223 Oprema za održavanje i zaštitu	3.244,80			4.962,88	152,95	
4226 Sportska i glazbena oprema	325,00			467,50	143,85	
4227 Uređaji, strojevi i oprema za ostale namjene	26.350,03			77.517,70	294,18	
423 Prijevozna sredstva	26.350,03					
4231 Prijevozna sredstva u cestovnom prometu	19.221,31					
424 Knjige, umjetnička djela i ostale izložbene vrijednosti	19.221,31			18.625,56	96,90	
4241 Knjige				18.475,56		
4243 Muzejski izlošci i predmeti prirodnih rijetkosti				150,00		
426 Nematerijalna proizvedena imovina				400,00		
4262 Ulaganja u računalne programe				400,00		
45 Rashodi za dodatna ulaganja na nefinancijskoj imovini	**195.931,70**	**2.318.210,00**	**2.318.210,00**	**1.473.009,14**	**751,80**	**63,54**
451 Dodatna ulaganja na građevinskim objektima	195.931,70			1.473.009,14	751,80	
4511 Dodatna ulaganja na građevinskim objektima	195.931,70			1.473.009,14	751,80	

Izvještaj o prihodima i rashodima prema izvorima financiranja

OPIS	IZVRŠENJE 1-6 2025. (€)	IZVORNI PLAN 2026. (€)	TEKUĆI PLAN 2026. (€)	IZVRŠENJE 1-6 2026. (€)	INDEKS 4/1 (%)	INDEKS 4/3 (%)
	1	2	3	4	5	6
SVEUKUPNI PRIHODI	5.737.741,31	18.145.741,00	18.145.741,00	7.576.042,44	132,04	41,75
Izvor 1. Opći prihodi i primici	3.332.415,41	8.740.000,00	8.740.000,00	3.798.671,19	113,99	43,46
Izvor 1.1. Opći prihodi i primici proračuna	3.295.327,26	8.665.000,00	8.665.000,00	3.755.626,64	113,97	43,34
Izvor 1.2. Porez na dohodak-ustupljeni dio za JVP	37.088,15	75.000,00	75.000,00	43.044,55	116,06	57,39
Izvor 3. Vlastiti prihodi	113.416,27	250.500,00	250.500,00	94.334,25	83,18	37,66
Izvor 3.1. Vlastiti prihodi proračunskih korisnika	113.416,27	250.500,00	250.500,00	94.334,25	83,18	37,66
Izvor 4. Prihodi za posebne namjene	881.605,53	3.877.211,00	3.877.211,00	1.789.986,84	203,04	46,17
Izvor 4.1. Komunalna naknada	250.315,11	500.000,00	500.000,00	244.003,76	97,48	48,80
Izvor 4.2. Komunalni doprinos	16.655,89	30.000,00	30.000,00	19.302,17	115,89	64,34
Izvor 4.3. Doprinos za šume	192.382,29	800.000,00	800.000,00	257.709,27	133,96	32,21
Izvor 4.4. Spomenička renta	13.445,14	30.000,00	30.000,00	13.813,23	102,74	46,04
Izvor 4.6. Naknada za zadržavanje nezakonito izgrađ. zgrade u prostoru	1.170,93	5.000,00	5.000,00	1.922,77	164,21	38,46
Izvor 4.7. Turistička pristojba	2.803,71	13.000,00	13.000,00	4.285,22	152,84	32,96
Izvor 4.8. Prihodi za posebne namjene-ostalo	26.301,96	57.000,00	57.000,00	10.593,99	40,28	18,59
Izvor 4.9. Namjenski prihodi proračunskih korisnika	378.530,50	2.442.211,00	2.442.211,00	1.238.356,43	327,15	50,71
Izvor 5. Pomoći	1.340.435,73	4.075.530,00	4.075.530,00	1.831.766,98	136,65	44,95
Izvor 5.2. Dio poreza na dohodak dobiven kroz pomoći izravnanja za JVP	198.500,00	480.000,00	480.000,00	190.786,03	96,11	39,75
Izvor 5.3. Pomoći iz županijskog proračuna	11.103,81					
Izvor 5.4. Pomoći-ostalo	50.115,62	284.530,00	284.530,00	78.986,61	157,61	27,76
Izvor 5.5. Pomoći iz državnog proračuna	766.448,78	1.525.000,00	1.525.000,00	744.548,68	97,14	48,82
Izvor 5.6. Fondovi EU	314.267,52	520.000,00	520.000,00	285.945,66	90,99	54,99
Izvor 5.8. Instrumenti EU nove generacije		1.266.000,00	1.266.000,00	531.500,00		41,98
Izvor 7. Prihodi od prodaje ili zamjene nefinancijske imovine i naknada	69.868,37	1.202.500,00	1.202.500,00	61.283,18	87,71	5,10
Izvor 7.1. Prihodi od prodaje građevinskog zemljišta	68.666,41	1.197.500,00	1.197.500,00	60.919,55	88,72	5,09
Izvor 7.2. Prihodi od prodaje stambenih objekata	1.201,96	5.000,00	5.000,00	363,63	30,25	7,27
SVEUKUPNI RASHODI	5.388.560,72	18.588.097,00	18.588.097,00	8.839.047,65	164,03	47,55
Izvor 1. Opći prihodi i primici	2.832.609,10	7.703.500,00	7.703.500,00	2.893.959,24	102,17	37,57

OPIS	IZVRŠENJE 1-6 2025. (€)	IZVORNI PLAN 2026. (€)	TEKUĆI PLAN 2026. (€)	IZVRŠENJE 1-6 2026. (€)	INDEKS 4/1 (%)	INDEKS 4/3 (%)
	1	2	3	4	5	6
Izvor 1.1. Opći prihodi i primici proračuna	2.798.085,68	7.628.500,00	7.628.500,00	2.855.091,43	102,04	37,43
Izvor 1.2. Porez na dohodak-ustupljeni dio za JVP	34.523,42	75.000,00	75.000,00	38.867,81	112,58	51,82
Izvor 3. Vlastiti prihodi	97.495,59	319.693,00	319.693,00	60.185,37	61,73	18,83
Izvor 3.1. Vlastiti prihodi proračunskih korisnika	97.495,59	319.693,00	319.693,00	60.185,37	61,73	18,83
Izvor 4. Prihodi za posebne namjene	761.541,68	3.748.743,00	3.748.743,00	1.325.554,83	174,06	35,36
Izvor 4.1. Komunalna naknada	197.543,37	500.000,00	500.000,00	152.983,65	77,44	30,60
Izvor 4.2. Komunalni doprinos		30.000,00	30.000,00			
Izvor 4.3. Doprinos za šume	288.140,93	800.000,00	800.000,00	77.500,00	26,90	9,69
Izvor 4.4. Spomenička renta		92.803,00	92.803,00			
Izvor 4.6. Naknada za zadržavanje nezakonito izgrađ. zgrade u prostoru		5.000,00	5.000,00			
Izvor 4.7. Turistička pristojba		13.000,00	13.000,00			
Izvor 4.8. Prihodi za posebne namjene-ostalo		57.000,00	57.000,00			
Izvor 4.9. Namjenski prihodi proračunskih korisnika	275.857,38	2.250.940,00	2.250.940,00	1.095.071,18	396,97	48,65
Izvor 5. Pomoći	1.339.752,94	4.013.661,00	4.013.661,00	2.624.641,95	195,90	65,39
Izvor 5.2. Dio poreza na dohodak dobiven kroz pomoći izravnanja za JVP	428.577,75	480.000,00	480.000,00	439.521,40	102,55	91,57
Izvor 5.3. Pomoći iz županijskog proračuna	11.103,81					
Izvor 5.4. Pomoći-ostalo	88.330,43	236.000,00	236.000,00	119.278,75	135,04	50,54
Izvor 5.5. Pomoći iz državnog proračuna	539.047,92	1.525.000,00	1.525.000,00	676.695,20	125,54	44,37
Izvor 5.6. Fondovi EU	272.693,03	506.661,00	506.661,00	244.972,49	89,83	48,35
Izvor 5.8. Instrumenti EU nove generacije		1.266.000,00	1.266.000,00	1.144.174,11		90,38
Izvor 7. Prihodi od prodaje ili zamjene nefinancijske imovine i naknada	357.161,41	1.202.500,00	1.202.500,00	755.050,02	211,40	62,79
Izvor 7.1. Prihodi od prodaje građevinskog zemljišta	357.161,41	1.197.500,00	1.197.500,00	754.134,59	211,15	62,98
Izvor 7.2. Prihodi od prodaje stambenih objekata		5.000,00	5.000,00	915,43		18,31
Izvor 8. Namjenski primici		1.600.000,00	1.600.000,00	1.179.656,24		73,73
Izvor 8.1. Namjenski primici		1.600.000,00	1.600.000,00	1.179.656,24		73,73

Izvještaj o rashodima prema funkcijskoj klasifikaciji

OPIS	IZVRŠENJE 1-6 2025. (€)	IZVORNI PLAN 2026. (€)	TEKUĆI PLAN 2026. (€)	IZVRŠENJE 1-6 2026. (€)	INDEKS 4/1 (%)	INDEKS 4/3 (%)
	1	2	3	4	5	6
Funkcijska klasifikacija SVEUKUPNI RASHODI	**5.388.560,72**	**18.588.097,00**	**18.588.097,00**	**8.839.047,65**	**164,03**	**47,55**
Funkcijska klasifikacija 01 Opće javne usluge	**1.306.054,21**	**3.240.161,00**	**3.238.661,00**	**1.396.946,47**	**106,96**	**43,13**
Funkcijska klasifikacija 011 "Izvršna i zakonodavna tijela, financijski i fiskalni poslovi, vanjski poslovi"	283.503,32	780.500,00	780.500,00	325.875,73	114,95	41,75
Funkcijska klasifikacija 013 Opće usluge	758.920,13	1.816.000,00	1.814.500,00	815.423,27	107,45	44,94
Funkcijska klasifikacija 015 Istraživanje i razvoj: Opće javne usluge	36.562,64	137.000,00	137.000,00	10.674,98	29,20	7,79
Funkcijska klasifikacija 016 Opće javne usluge koje nisu drugdje svrstane	227.068,12	506.661,00	506.661,00	244.972,49	107,89	48,35
Funkcijska klasifikacija 03 Javni red i sigurnost	**568.535,55**	**1.421.368,00**	**1.421.368,00**	**559.868,54**	**98,48**	**39,39**
Funkcijska klasifikacija 032 Usluge protupožarne zaštite	554.715,87	1.217.000,00	1.217.000,00	548.370,00	98,86	45,06
Funkcijska klasifikacija 035 Istraživanje i razvoj: Javni red i sigurnost	4.666,09	149.368,00	149.368,00	5.248,54	112,48	3,51
Funkcijska klasifikacija 036 Rashodi za javni red i sigurnost koji nisu drugdje svrstani	9.153,59	55.000,00	55.000,00	6.250,00	68,28	11,36
Funkcijska klasifikacija 04 Ekonomski poslovi	**69.905,36**	**438.000,00**	**438.000,00**	**75.058,04**	**107,37**	**17,14**
Funkcijska klasifikacija 041 "Opći ekonomski, trgovački i poslovi vezani uz rad"		107.000,00	107.000,00	1.200,00		1,12
Funkcijska klasifikacija 042 "Poljoprivreda, šumarstvo, ribarstvo i lov"		60.000,00	60.000,00			
Funkcijska klasifikacija 048 Istraživanje i razvoj: Ekonomski poslovi	5.937,50	65.000,00	65.000,00	25.202,35	424,46	38,77
Funkcijska klasifikacija 049 Ekonomski poslovi koji nisu drugdje svrstani	63.967,86	206.000,00	206.000,00	48.655,69	76,06	23,62
Funkcijska klasifikacija 05 Zaštita okoliša	**225.157,64**	**2.125.000,00**	**2.125.000,00**	**1.481.331,37**	**657,91**	**69,71**
Funkcijska klasifikacija 051 Gospodarenje otpadom	4.856,38	247.000,00	247.000,00	71.875,00	1480,01	29,10
Funkcijska klasifikacija 055 Istraživanje i razvoj: Zaštita okoliša	48.555,95	1.455.000,00	1.455.000,00	1.256.298,49	2587,32	86,34
Funkcijska klasifikacija 056 Poslovi i usluge zaštite okoliša koji nisu drugdje svrstani	171.745,31	423.000,00	423.000,00	153.157,88	89,18	36,21
Funkcijska klasifikacija 06 Usluge unapređenja stanovanja i zajednice	**964.210,21**	**2.422.000,00**	**2.423.500,00**	**622.103,56**	**64,52**	**25,67**
Funkcijska klasifikacija 061 Razvoj stanovanja	2.237,70	35.000,00	35.000,00	1.836,18	82,06	5,25
Funkcijska klasifikacija 062 Razvoj zajednice	565.938,55	584.500,00	586.000,00	93.759,97	16,57	16,00
Funkcijska klasifikacija 064 Ulična rasvjeta	170.893,93	535.000,00	535.000,00	175.258,03	102,55	32,76
Funkcijska klasifikacija 065 Istraživanje i razvoj stanovanja i komunalnih pogodnosti	50.089,61	100.000,00	100.000,00	5.086,97	10,16	5,09
Funkcijska klasifikacija 066 Rashodi vezani za stanovanje i kom. pogodnosti koji nisu drugdje svrstani	175.050,42	1.167.500,00	1.167.500,00	346.162,41	197,75	29,65
Funkcijska klasifikacija 07 Zdravstvo		**23.000,00**	**23.000,00**			
Funkcijska klasifikacija 075 Istraživanje i razvoj zdravstva		23.000,00	23.000,00			

OPIS	IZVRŠENJE 1-6 2025. (€)	IZVORNI PLAN 2026. (€)	TEKUĆI PLAN 2026. (€)	IZVRŠENJE 1-6 2026. (€)	INDEKS 4/1 (%)	INDEKS 4/3 (%)
	1	2	3	4	5	6
Funkcijska klasifikacija 08 "Rekreacija, kultura i religija"	**1.060.770,34**	**4.487.910,00**	**4.487.910,00**	**2.201.703,41**	**207,56**	**49,06**
Funkcijska klasifikacija 081 Službe rekreacije i sporta	169.635,41	330.000,00	330.000,00	162.806,07	95,97	49,34
Funkcijska klasifikacija 082 Službe kulture	502.393,65	1.442.721,00	1.442.721,00	521.875,87	103,88	36,17
Funkcijska klasifikacija 085 "Istraživanje i razvoj rekreacije, kulture i religije"	379.887,17	2.670.189,00	2.670.189,00	1.508.865,58	397,19	56,51
Funkcijska klasifikacija 086 "Rashodi za rekreaciju, kulturu i religiju koji nisu drugdje svrstani"	8.854,11	45.000,00	45.000,00	8.155,89	92,11	18,12
Funkcijska klasifikacija 09 Obrazovanje	**1.067.765,93**	**4.045.658,00**	**4.045.658,00**	**2.314.145,95**	**216,73**	**57,20**
Funkcijska klasifikacija 091 Predškolsko i osnovno obrazovanje	940.611,93	2.185.658,00	2.185.658,00	1.028.547,53	109,35	47,06
Funkcijska klasifikacija 096 Dodatne usluge u obrazovanju	79.434,33	260.000,00	260.000,00	105.942,18	133,37	40,75
Funkcijska klasifikacija 097 Istraživanje i razvoj obrazovanja	47.719,67	1.600.000,00	1.600.000,00	1.179.656,24	2472,05	73,73
Funkcijska klasifikacija 10 Socijalna zaštita	**126.161,48**	**385.000,00**	**385.000,00**	**187.890,31**	**148,93**	**48,80**
Funkcijska klasifikacija 102 Starost	48.090,00	85.000,00	85.000,00	36.150,00	75,17	42,53
Funkcijska klasifikacija 104 Obitelj i djeca	32.200,00	195.000,00	195.000,00	101.500,00	315,22	52,05
Funkcijska klasifikacija 106 Stanovanje	13.433,48	25.000,00	25.000,00	15.950,61	118,74	63,80
Funkcijska klasifikacija 109 Aktivnosti socijalne zaštite koje nisu drugdje svrstane	32.438,00	80.000,00	80.000,00	34.289,70	105,71	42,86

Izvještaj računa financiranja prema ekonomskoj klasifikaciji

OPIS	IZVRŠENJE 1-6 2025. (€)	IZVORNI PLAN 2026. (€)	TEKUĆI PLAN 2026. (€)	IZVRŠENJE 1-6 2026. (€)	INDEKS 4/1 (%)	INDEKS 4/3 (%)
	1	2	3	4	5	6
8 Primici od financijske imovine i zaduživanja	**33.180,70**	**1.600.000,00**	**1.600.000,00**	**2.231.491,33**	**6725,27**	**139,47**
81 Primljeni povrati glavnica danih zajmova	**33.180,70**					
818 Primici od povrata jamčevnih pologa	33.180,70					
8183 Primici od povrata jamčevnih pologa	33.180,70					
84 Primici od zaduživanja		**1.600.000,00**	**1.600.000,00**	**2.231.491,33**		**139,47**
842 Primljeni krediti i zajmovi od kreditnih i ostalih financijskih institucija u javnom sektoru				2.231.491,33		
8422 Primljeni krediti od kreditnih institucija u javnom sektoru				2.231.491,33		
5 Izdaci za financijsku imovinu i otplate zajmova	**145.992,40**	**658.000,00**	**658.000,00**	**637.611,27**	**436,74**	**96,90**
54 Izdaci za otplatu glavnice primljenih kredita i zajmova	**145.992,40**	**658.000,00**	**658.000,00**	**637.611,27**	**436,74**	**96,90**
542 Otplata glavnice primljenih kredita i zajmova od kreditnih i ostalih financijskih institucija u javn	132.920,34			624.188,55	469,60	
5422 Otplata glavnice primljenih kredita od kreditnih institucija u javnom sektoru	132.920,34			624.188,55	469,60	
544 Otplata glavnice primljenih kredita i zajmova od kreditnih i ostalih financijskih institucija izvan	13.072,06			13.422,72	102,68	
5443 Otplata glavnice primljenih kredita od tuzemnih kreditnih institucija izvan javnog sektora	13.072,06			13.422,72	102,68	
NETO FINANCIRANJE	**-112.811,70**	**942.000,00**	**942.000,00**	**1.593.880,06**		**169,20**

Izvještaj računa financiranja prema izvorima financiranja

OPIS	IZVRŠENJE 1-6 2025. (€)	IZVORNI PLAN 2026. (€)	TEKUĆI PLAN 2026. (€)	IZVRŠENJE 1-6 2026. (€)	INDEKS 4/1 (%)	INDEKS 4/3 (%)
	1	2	3	4	5	6
UKUPNI PRIMICI	**33.180,70**	**1.600.000,00**	**1.600.000,00**	**2.231.491,33**	**6725,27**	**139,47**
1. Opći prihodi i primici	33.180,70	0,00	0,00	2.231.491,33	6725,27	
1.1. Opći prihodi i primici proračuna	33.180,70	0,00	0,00	2.231.491,33	6725,27	
8. Namjenski primici		1.600.000,00	1.600.000,00			
8.1. Namjenski primici		1.600.000,00	1.600.000,00			
UKUPNI IZDACI	**145.992,40**	**658.000,00**	**658.000,00**	**637.611,27**	**436,74**	**96,90**
1. Opći prihodi i primici	145.992,40	658.000,00	658.000,00	637.611,27	436,74	96,90
1.1. Opći prihodi i primici proračuna	145.992,40	658.000,00	658.000,00	637.611,27	436,74	96,90
NETO FINANCIRANJE	**-112.811,70**	**942.000,00**	**942.000,00**	**1.593.880,06**		**169,20**

II. POSEBNI DIO

Članak 3.

Izvršeni rashodi i izdaci Polugodišnjeg izvještaja o izvršenju Proračuna Grada Ogulina za razdoblje od 1. siječnja do 30. lipnja 2026. godine iskazani su po organizacijskoj i programskoj klasifikaciji u Posebnom dijelu Proračuna kako slijedi:

Izvještaj po organizacijskoj klasifikaciji

OPIS			IZVORNI PLAN 2026. (€)	TEKUĆI PLAN 2026. (€)	IZVRŠENJE 1-6 2026. (€)	INDEKS 3/2 (%)
			1	2	3	4
		UKUPNO RASHODI I IZDATCI	19.246.097,00	19.246.097,00	9.476.658,92	49,24
Razdjel	001	GRADSKA IZVRŠNA I PREDSTAVNIČKA TIJELA	805.500,00	805.500,00	288.129,00	35,77
Glava	00101	GRADSKA IZVRŠNA I PREDSTAVNIČKA TIJELA	805.500,00	805.500,00	288.129,00	35,77
Razdjel	002	STRUČNA SLUŽBA GRADA OGULINA	13.450.597,00	13.449.097,00	7.010.036,95	52,12
Glava	00201	STRUČNA SLUŽBA GRADA OGULINA	6.517.464,00	6.515.964,00	3.942.036,02	60,50
Glava	00202	PRORAČUNSKI KORISNICI GRADA OGULINA	6.933.133,00	6.933.133,00	3.068.000,93	44,25
Proračunski korisr	27441	JAVNA VATROGASNA POSTROJBA	1.259.368,00	1.259.368,00	523.937,11	41,60
Proračunski korisr	27450	DJEČJI VRTIĆ BISTRAC	2.175.658,00	2.175.658,00	1.028.547,53	47,28
Proračunski korisr	27677	GRADSKA KNJIŽNICA I ČITAONICA	314.727,00	314.727,00	146.556,44	46,57
Proračunski korisr	27685	PUČKO OTVORENO UČILIŠTE	2.379.463,00	2.379.463,00	1.152.393,38	48,43
Proračunski korisr	49616	CENTAR ZA POSJETITELJE IVANINA KUĆA BAJKE	336.778,00	336.778,00	131.611,06	39,08
Proračunski korisr	50137	ZAVIČAJNI MUZEJ OGULIN	467.139,00	467.139,00	84.955,41	18,19
Razdjel	003	UPRAVNI ODJEL ZA GOSPODARSTVO, KOMUNALNI SUSTAV I PROSTORNO UREĐENJE	4.990.000,00	4.991.500,00	2.178.492,97	43,64
Glava	00301	UPRAVNI ODJEL ZA GOSPODARSTVO, KOMUNALNI SUSTAV I PROSTORNO UREĐENJE	4.990.000,00	4.991.500,00	2.178.492,97	43,64

Izvještaj po programskoj klasifikaciji

OPIS		IZVORNI PLAN 2026. (€)	TEKUĆI PLAN 2026. (€)	IZVRŠENJE 1-6 2026. (€)	INDEKS 3/2 (%)
		1	2	3	4
UKUPNO RASHODI I IZDATCI		**19.246.097,00**	**19.246.097,00**	**9.476.658,92**	**49,24**
RAZDJEL 001 GRADSKA IZVRŠNA I PREDSTAVNIČKA TIJELA		**805.500,00**	**805.500,00**	**288.129,00**	**35,77**
GLAVA 00101 GRADSKA IZVRŠNA I PREDSTAVNIČKA TIJELA		**805.500,00**	**805.500,00**	**288.129,00**	**35,77**
Izvor 1. Opći prihodi i primici		764.500,00	764.500,00	288.129,00	37,69
Izvor 1.1. Opći prihodi i primici proračuna		764.500,00	764.500,00	288.129,00	37,69
Izvor 5. Pomoći		41.000,00	41.000,00	0,00	0,00
Izvor 5.4. Pomoći-ostalo		41.000,00	41.000,00	0,00	0,00
1000	**Program: OSNOVNE AKTIVNOSTI IZ DJELOKRUGA IZVRŠNOG TIJELA**	**510.500,00**	**510.500,00**	**193.590,82**	**37,92**
A100001	**Aktivnost: REDOVNA DJELATNOST UREDA GRADONAČELNIKA**	**320.500,00**	**320.500,00**	**172.977,03**	**53,97**
Izvor 1. Opći prihodi i primici		320.500,00	320.500,00	172.977,03	53,97
Izvor 1.1. Opći prihodi i primici proračuna		320.500,00	320.500,00	172.977,03	53,97
31	**Rashodi za zaposlene**	**128.500,00**	**128.500,00**	**60.511,28**	**47,09**
3111	Plaće za redovan rad			51.941,00	
3132	Doprinosi za obvezno zdravstveno osiguranje			8.570,28	
32	**Materijalni rashodi**	**187.000,00**	**187.000,00**	**112.465,75**	**60,14**
3211	Službena putovanja			1.913,31	
3212	Naknade za prijevoz, za rad na terenu i odvojeni život			1.261,44	
3214	Ostale naknade troškova zaposlenima			1.400,00	
3222	Materijal i sirovine			1.934,77	
3233	Usluge promidžbe i informiranja			97.081,18	
3241	Naknade troškova osobama izvan radnog odnosa			467,87	
3291	Naknade za rad predstavničkih i izvršnih tijela, povjerenstava i slično			4.088,68	
3293	Reprezentacija			1.189,10	
3294	Članarine i norme			1.427,72	

OPIS		IZVORNI PLAN 2026. (€)	TEKUĆI PLAN 2026. (€)	IZVRŠENJE 1-6 2026. (€)	INDEKS 3/2 (%)
		1	2	3	4
3299	Ostali nespomenuti rashodi poslovanja			1.701,68	
38	**Rashodi za donacije, kazne, naknade šteta i kapitalne pomoći**	**5.000,00**	**5.000,00**	**0,00**	**0,00**
A100002	**Aktivnost: OBILJEŽAVANJE DANA GRADA I DRUGIH OBLJETNICA I MANIFESTACIJA**	**165.000,00**	**165.000,00**	**17.810,98**	**10,79**
Izvor 1. Opći prihodi i primici		**165.000,00**	**165.000,00**	**17.810,98**	**10,79**
Izvor 1.1. Opći prihodi i primici proračuna		**165.000,00**	**165.000,00**	**17.810,98**	**10,79**
32	**Materijalni rashodi**	**145.000,00**	**145.000,00**	**17.810,98**	**12,28**
3221	Uredski materijal i ostali materijalni rashodi			296,49	
3222	Materijal i sirovine			7.107,74	
3235	Zakupnine i najamnine			2.635,00	
3237	Intelektualne i osobne usluge			2.629,85	
3239	Ostale usluge			4.050,00	
3293	Reprezentacija			1.091,90	
38	**Rashodi za donacije, kazne, naknade šteta i kapitalne pomoći**	**20.000,00**	**20.000,00**	**0,00**	**0,00**
A100004	**Aktivnost: PRORAČUNSKA ZALIHA**	**5.000,00**	**5.000,00**	**0,00**	**0,00**
Izvor 1. Opći prihodi i primici		**5.000,00**	**5.000,00**	**0,00**	**0,00**
Izvor 1.1. Opći prihodi i primici proračuna		**5.000,00**	**5.000,00**	**0,00**	**0,00**
32	**Materijalni rashodi**	**5.000,00**	**5.000,00**	**0,00**	**0,00**
A100006	**Aktivnost: USLUGE ODVJETNIKA I PRAVNOG SAVJETOVANJA**	**20.000,00**	**20.000,00**	**2.802,81**	**14,01**
Izvor 1. Opći prihodi i primici		**20.000,00**	**20.000,00**	**2.802,81**	**14,01**
Izvor 1.1. Opći prihodi i primici proračuna		**20.000,00**	**20.000,00**	**2.802,81**	**14,01**
32	**Materijalni rashodi**	**20.000,00**	**20.000,00**	**2.802,81**	**14,01**
3237	Intelektualne i osobne usluge			2.802,81	
1001	**Program: OSNOVNE AKTIVNOSTI IZ DJELOKRUGA PREDSTAVNIČKOG TIJELA**	**220.000,00**	**220.000,00**	**94.538,18**	**42,97**
A100001	**Aktivnost: REDOVNA DJELATNOST GRADSKOG VIJEĆA**	**54.000,00**	**54.000,00**	**19.358,30**	**35,85**
Izvor 1. Opći prihodi i primici		**54.000,00**	**54.000,00**	**19.358,30**	**35,85**
Izvor 1.1. Opći prihodi i primici proračuna		**54.000,00**	**54.000,00**	**19.358,30**	**35,85**

OPIS		IZVORNI PLAN 2026. (€)	TEKUĆI PLAN 2026. (€)	IZVRŠENJE 1-6 2026. (€)	INDEKS 3/2 (%)
		1	2	3	4
32	**Materijalni rashodi**	**54.000,00**	**54.000,00**	**19.358,30**	**35,85**
3222	Materijal i sirovine			402,05	
3233	Usluge promidžbe i informiranja			8.030,00	
3291	Naknade za rad predstavničkih i izvršnih tijela, povjerenstava i slično			10.926,25	
A100002	**Aktivnost: FINANCIRANJE POLITIČKIH STRANAKA I NEZAVISNIH VIJEĆNIKA**	**15.000,00**	**15.000,00**	**3.750,01**	**25,00**
Izvor 1. Opći prihodi i primici		**15.000,00**	**15.000,00**	**3.750,01**	**25,00**
Izvor 1.1. Opći prihodi i primici proračuna		**15.000,00**	**15.000,00**	**3.750,01**	**25,00**
38	**Rashodi za donacije, kazne, naknade šteta i kapitalne pomoći**	**15.000,00**	**15.000,00**	**3.750,01**	**25,00**
3811	Tekuće donacije u novcu			3.750,01	
A100003	**Aktivnost: REDOVNA DJELATNOST MJESNIH ODBORA**	**90.000,00**	**90.000,00**	**33.781,26**	**37,53**
Izvor 1. Opći prihodi i primici		**90.000,00**	**90.000,00**	**33.781,26**	**37,53**
Izvor 1.1. Opći prihodi i primici proračuna		**90.000,00**	**90.000,00**	**33.781,26**	**37,53**
32	**Materijalni rashodi**	**90.000,00**	**90.000,00**	**33.781,26**	**37,53**
3222	Materijal i sirovine			999,33	
3223	Energija			10.026,04	
3234	Komunalne usluge			18.427,14	
3291	Naknade za rad predstavničkih i izvršnih tijela, povjerenstava i slično			3.745,14	
3299	Ostali nespomenuti rashodi poslovanja			583,61	
A100004	**Aktivnost: REDOVNA DJELATNOST VIJEĆA MANJINSKE SAMOUPRAVE**	**12.000,00**	**12.000,00**	**6.000,00**	**50,00**
Izvor 1. Opći prihodi i primici		**12.000,00**	**12.000,00**	**6.000,00**	**50,00**
Izvor 1.1. Opći prihodi i primici proračuna		**12.000,00**	**12.000,00**	**6.000,00**	**50,00**
32	**Materijalni rashodi**	**11.400,00**	**11.400,00**	**6.000,00**	**52,63**
3222	Materijal i sirovine			1.000,00	
3291	Naknade za rad predstavničkih i izvršnih tijela, povjerenstava i slično			3.000,00	
3293	Reprezentacija			2.000,00	
34	**Financijski rashodi**	**200,00**	**200,00**	**0,00**	**0,00**

OPIS		IZVORNI PLAN 2026. (€)	TEKUĆI PLAN 2026. (€)	IZVRŠENJE 1-6 2026. (€)	INDEKS 3/2 (%)
		1	2	3	4
42	Rashodi za nabavu proizvedene dugotrajne imovine	400,00	400,00	0,00	0,00
A100005	Aktivnost: REDOVNA DJELATNOST SAVJETA MLADIH GRADA OGULINA	2.000,00	2.000,00	0,00	0,00
Izvor 1. Opći prihodi i primici		2.000,00	2.000,00	0,00	0,00
Izvor 1.1. Opći prihodi i primici proračuna		2.000,00	2.000,00	0,00	0,00
32	Materijalni rashodi	2.000,00	2.000,00	0,00	0,00
A100006	Aktivnost: REDOVNA DJELATNOST DJEČJEG GRADSKOG VIJEĆA	2.000,00	2.000,00	0,00	0,00
Izvor 1. Opći prihodi i primici		2.000,00	2.000,00	0,00	0,00
Izvor 1.1. Opći prihodi i primici proračuna		2.000,00	2.000,00	0,00	0,00
32	Materijalni rashodi	2.000,00	2.000,00	0,00	0,00
K100008	Kapitalni projekt: OPREMANJE I INFORMATIZACIJA MJESNIH ODBORA	5.000,00	5.000,00	0,00	0,00
Izvor 1. Opći prihodi i primici		5.000,00	5.000,00	0,00	0,00
Izvor 1.1. Opći prihodi i primici proračuna		5.000,00	5.000,00	0,00	0,00
42	Rashodi za nabavu proizvedene dugotrajne imovine	5.000,00	5.000,00	0,00	0,00
T100007	Tekući projekt: IZBORI ZA ČLANOVE VIJEĆA MJESNIH ODBORA	40.000,00	40.000,00	31.648,61	79,12
Izvor 1. Opći prihodi i primici		40.000,00	40.000,00	31.648,61	79,12
Izvor 1.1. Opći prihodi i primici proračuna		40.000,00	40.000,00	31.648,61	79,12
32	Materijalni rashodi	40.000,00	40.000,00	31.648,61	79,12
3221	Uredski materijal i ostali materijalni rashodi			3.865,12	
3291	Naknade za rad predstavničkih i izvršnih tijela, povjerenstava i slično			27.783,49	
2000	Program: OPĆE JAVNE USLUGE UPRAVNIH TIJELA GRADA OGULINA	75.000,00	75.000,00	0,00	0,00
K100009	Kapitalni projekt: PAMETNO INTEGRIRANO RJEŠENJE ZA UPRAVLJANJE PROMETOM I POBOLJŠANJE KVALITETE OKOL	75.000,00	75.000,00	0,00	0,00
Izvor 1. Opći prihodi i primici		34.000,00	34.000,00	0,00	0,00
Izvor 1.1. Opći prihodi i primici proračuna		34.000,00	34.000,00	0,00	0,00
41	Rashodi za nabavu neproizvedene dugotrajne imovine	30.000,00	30.000,00	0,00	0,00
42	Rashodi za nabavu proizvedene dugotrajne imovine	4.000,00	4.000,00	0,00	0,00
Izvor 5. Pomoći		41.000,00	41.000,00	0,00	0,00

OPIS		IZVORNI PLAN 2026. (€)	TEKUĆI PLAN 2026. (€)	IZVRŠENJE 1-6 2026. (€)	INDEKS 3/2 (%)
		1	2	3	4
Izvor 5.4. Pomoći-ostalo		41.000,00	41.000,00	0,00	0,00
41	**Rashodi za nabavu neproizvedene dugotrajne imovine**	**41.000,00**	**41.000,00**	**0,00**	**0,00**
RAZDJEL 002 STRUČNA SLUŽBA GRADA OGULINA		**13.450.597,00**	**13.449.097,00**	**7.010.036,95**	**52,12**
GLAVA 00201 STRUČNA SLUŽBA GRADA OGULINA		**6.517.464,00**	**6.515.964,00**	**3.942.036,02**	**60,50**
Izvor 1. Opći prihodi i primici		2.903.000,00	2.901.500,00	1.526.657,15	52,62
Izvor 1.1. Opći prihodi i primici proračuna		2.903.000,00	2.901.500,00	1.526.657,15	52,62
Izvor 4. Prihodi za posebne namjene		92.803,00	92.803,00	0,00	0,00
Izvor 4.4. Spomenička renta		92.803,00	92.803,00	0,00	0,00
Izvor 5. Pomoći		1.556.661,00	1.556.661,00	754.898,00	48,49
Izvor 5.5. Pomoći iz državnog proračuna		1.050.000,00	1.050.000,00	509.925,51	48,56
Izvor 5.6. Fondovi EU		506.661,00	506.661,00	244.972,49	48,35
Izvor 7. Prihodi od prodaje ili zamjene nefinancijske imovine i nakna		365.000,00	365.000,00	480.824,63	131,73
Izvor 7.1. Prihodi od prodaje građevinskog zemljišta		365.000,00	365.000,00	480.824,63	131,73
Izvor 8. Namjenski primici		1.600.000,00	1.600.000,00	1.179.656,24	73,73
Izvor 8.1. Namjenski primici		1.600.000,00	1.600.000,00	1.179.656,24	73,73
2000	**Program: OPĆE JAVNE USLUGE UPRAVNIH TIJELA GRADA OGULINA**	**2.541.000,00**	**2.539.500,00**	**1.488.033,53**	**58,60**
A100001	**Aktivnost: REDOVNA DJELATNOST UPRAVNIH TIJELA**	**2.441.000,00**	**2.439.500,00**	**1.439.611,82**	**59,01**
Izvor 1. Opći prihodi i primici		2.441.000,00	2.439.500,00	1.439.611,82	59,01
Izvor 1.1. Opći prihodi i primici proračuna		2.441.000,00	2.439.500,00	1.439.611,82	59,01
31	**Rashodi za zaposlene**	**1.230.000,00**	**1.208.500,00**	**535.641,73**	**44,32**
3111	Plaće za redovan rad			440.098,79	
3121	Ostali rashodi za zaposlene			22.926,26	
3132	Doprinosi za obvezno zdravstveno osiguranje			72.616,68	
32	**Materijalni rashodi**	**553.000,00**	**553.000,00**	**237.381,23**	**42,93**
3211	Službena putovanja			1.693,75	
3212	Naknade za prijevoz, za rad na terenu i odvojeni život			29.166,18	

OPIS		IZVORNI PLAN 2026. (€)	TEKUĆI PLAN 2026. (€)	IZVRŠENJE 1-6 2026. (€)	INDEKS 3/2 (%)
		1	2	3	4
3213	Stručno usavršavanje zaposlenika			4.074,50	
3214	Ostale naknade troškova zaposlenima			27.182,85	
3221	Uredski materijal i ostali materijalni rashodi			8.330,28	
3223	Energija			35.648,74	
3231	Usluge telefona, interneta, pošte i prijevoza			17.791,76	
3232	Usluge tekućeg i investicijskog održavanja			14.802,11	
3234	Komunalne usluge			10.121,84	
3236	Zdravstvene i veterinarske usluge			12.250,00	
3237	Intelektualne i osobne usluge			7.290,90	
3238	Računalne usluge			44.748,81	
3239	Ostale usluge			18.998,09	
3292	Premije osiguranja			5.184,97	
3295	Pristojbe i naknade			96,45	
34	**Financijski rashodi**	**33.000,00**	**53.000,00**	**42.400,31**	**80,00**
3431	Bankarske usluge i usluge platnog prometa			5.198,40	
3433	Zatezne kamate			19.539,83	
3434	Ostali nespomenuti financijski rashodi			17.662,08	
54	**Izdaci za otplatu glavnice primljenih kredita i zajmova**	**625.000,00**	**625.000,00**	**624.188,55**	**99,87**
5422	Otplata glavnice primljenih kredita od kreditnih institucija u javnom sektoru			624.188,55	
A100003	**Aktivnost: NAKNADA TROŠKOVA POREZNOJ UPRAVI**	**55.000,00**	**55.000,00**	**37.746,73**	**68,63**
Izvor 1. Opći prihodi i primici		**55.000,00**	**55.000,00**	**37.746,73**	**68,63**
Izvor 1.1. Opći prihodi i primici proračuna		**55.000,00**	**55.000,00**	**37.746,73**	**68,63**
32	**Materijalni rashodi**	**55.000,00**	**55.000,00**	**37.746,73**	**68,63**
3239	Ostale usluge			37.746,73	
K100005	**Kapitalni projekt: OPREMANJE I INFORMATIZACIJA UPRAVNIH TIJELA**	**45.000,00**	**45.000,00**	**10.674,98**	**23,72**
Izvor 1. Opći prihodi i primici		**45.000,00**	**45.000,00**	**10.674,98**	**23,72**

OPIS		IZVORNI PLAN 2026. (€)	TEKUĆI PLAN 2026. (€)	IZVRŠENJE 1-6 2026. (€)	INDEKS 3/2 (%)
		1	2	3	4
Izvor 1.1. Opći prihodi i primici proračuna		45.000,00	45.000,00	10.674,98	23,72
41	**Rashodi za nabavu neproizvedene dugotrajne imovine**	**20.000,00**	**20.000,00**	**2.233,75**	**11,17**
4126	Ostala nematerijalna imovina			2.233,75	
42	**Rashodi za nabavu proizvedene dugotrajne imovine**	**25.000,00**	**25.000,00**	**8.441,23**	**33,76**
4221	Uredska oprema i namještaj			8.441,23	
2001	**Program: PROGRAM ZAŠTITE I SPAŠAVANJA**	**195.000,00**	**195.000,00**	**49.354,15**	**25,31**
A100001	**Aktivnost: PODRUČNA VATROGASNA ZAJEDNICA**	**140.000,00**	**140.000,00**	**43.104,15**	**30,79**
Izvor 5. Pomoći		140.000,00	140.000,00	43.104,15	30,79
Izvor 5.5. Pomoći iz državnog proračuna		140.000,00	140.000,00	43.104,15	30,79
38	**Rashodi za donacije, kazne, naknade šteta i kapitalne pomoći**	**140.000,00**	**140.000,00**	**43.104,15**	**30,79**
3811	Tekuće donacije u novcu			41.004,15	
3821	Kapitalne donacije neprofitnim organizacijama			2.100,00	
A100002	**Aktivnost: GORSKA SLUŽBA SPAŠAVANJA-STANICA OGULIN**	**25.000,00**	**25.000,00**	**6.250,00**	**25,00**
Izvor 5. Pomoći		25.000,00	25.000,00	6.250,00	25,00
Izvor 5.5. Pomoći iz državnog proračuna		25.000,00	25.000,00	6.250,00	25,00
38	**Rashodi za donacije, kazne, naknade šteta i kapitalne pomoći**	**25.000,00**	**25.000,00**	**6.250,00**	**25,00**
3811	Tekuće donacije u novcu			6.250,00	
A100006	**Aktivnost: OPERATIVNE SNAGE SUSTAVA CIVILNE ZAŠTITE**	**30.000,00**	**30.000,00**	**0,00**	**0,00**
Izvor 5. Pomoći		30.000,00	30.000,00	0,00	0,00
Izvor 5.5. Pomoći iz državnog proračuna		30.000,00	30.000,00	0,00	0,00
32	**Materijalni rashodi**	**20.000,00**	**20.000,00**	**0,00**	**0,00**
42	**Rashodi za nabavu proizvedene dugotrajne imovine**	**10.000,00**	**10.000,00**	**0,00**	**0,00**
2002	**Program: PROGRAM JAVNIH POTREBA U PREDŠKOLSKOM ODGOJU**	**1.610.000,00**	**1.610.000,00**	**1.179.656,24**	**73,27**
A100005	**Aktivnost: OSTALE USLUGE NA PODRUČJU PREDŠKOLSKOG ODGOJA**	**10.000,00**	**10.000,00**	**0,00**	**0,00**
Izvor 1. Opći prihodi i primici		10.000,00	10.000,00	0,00	0,00
Izvor 1.1. Opći prihodi i primici proračuna		10.000,00	10.000,00	0,00	0,00

OPIS		IZVORNI PLAN 2026. (€)	TEKUĆI PLAN 2026. (€)	IZVRŠENJE 1-6 2026. (€)	INDEKS 3/2 (%)
		1	2	3	4
37	**Naknade građanima i kućanstvima na temelju osiguranja i druge naknade**	**10.000,00**	**10.000,00**	**0,00**	**0,00**
K100003	**Kapitalni projekt: IZGRADNJA NOVE ZGRADE DJEČJEG VRTIĆA "BISTRAC"**	**1.600.000,00**	**1.600.000,00**	**1.179.656,24**	**73,73**
Izvor 8. Namjenski primici		**1.600.000,00**	**1.600.000,00**	**1.179.656,24**	**73,73**
Izvor 8.1. Namjenski primici		**1.600.000,00**	**1.600.000,00**	**1.179.656,24**	**73,73**
42	**Rashodi za nabavu proizvedene dugotrajne imovine**	**1.600.000,00**	**1.600.000,00**	**1.179.656,24**	**73,73**
4212	Poslovni objekti			939.391,96	
4221	Uredska oprema i namještaj			240.264,28	
2003	**Program: PROGRAM JAVNIH POTREBA U KULTURI I TEHNIČKOJ KULTURI**	**229.803,00**	**229.803,00**	**25.867,73**	**11,26**
A100002	**Aktivnost: UDRUGE GRAĐANA U KULTURI**	**52.000,00**	**52.000,00**	**18.324,60**	**35,24**
Izvor 1. Opći prihodi i primici		**52.000,00**	**52.000,00**	**18.324,60**	**35,24**
Izvor 1.1. Opći prihodi i primici proračuna		**52.000,00**	**52.000,00**	**18.324,60**	**35,24**
38	**Rashodi za donacije, kazne, naknade šteta i kapitalne pomoći**	**52.000,00**	**52.000,00**	**18.324,60**	**35,24**
3811	Tekuće donacije u novcu			18.324,60	
A100003	**Aktivnost: UDRUGE GRAĐANA U TEHNIČKOJ KULTURI**	**10.000,00**	**10.000,00**	**2.543,13**	**25,43**
Izvor 1. Opći prihodi i primici		**10.000,00**	**10.000,00**	**2.543,13**	**25,43**
Izvor 1.1. Opći prihodi i primici proračuna		**10.000,00**	**10.000,00**	**2.543,13**	**25,43**
38	**Rashodi za donacije, kazne, naknade šteta i kapitalne pomoći**	**10.000,00**	**10.000,00**	**2.543,13**	**25,43**
3811	Tekuće donacije u novcu			2.543,13	
K100001	**Kapitalni projekt: OBNOVA I IZGRADNJA SAKRALNIH OBJEKATA NA PODRUČJU GRADA OGULINA**	**122.803,00**	**122.803,00**	**5.000,00**	**4,07**
Izvor 4. Prihodi za posebne namjene		**62.803,00**	**62.803,00**	**0,00**	**0,00**
Izvor 4.4. Spomenička renta		**62.803,00**	**62.803,00**	**0,00**	**0,00**
38	**Rashodi za donacije, kazne, naknade šteta i kapitalne pomoći**	**62.803,00**	**62.803,00**	**0,00**	**0,00**
Izvor 5. Pomoći		**60.000,00**	**60.000,00**	**5.000,00**	**8,33**
Izvor 5.5. Pomoći iz državnog proračuna		**60.000,00**	**60.000,00**	**5.000,00**	**8,33**
38	**Rashodi za donacije, kazne, naknade šteta i kapitalne pomoći**	**60.000,00**	**60.000,00**	**5.000,00**	**8,33**
3821	Kapitalne donacije neprofitnim organizacijama			5.000,00	

OPIS		IZVORNI PLAN 2026. (€)	TEKUĆI PLAN 2026. (€)	IZVRŠENJE 1-6 2026. (€)	INDEKS 3/2 (%)
		1	2	3	4
K100010	**Kapitalni projekt: OČUVANJE OBJEKATA ZAŠTIĆENE KULTURNE BAŠTINE**	**30.000,00**	**30.000,00**	**0,00**	**0,00**
Izvor 4. Prihodi za posebne namjene		30.000,00	30.000,00	0,00	0,00
Izvor 4.4. Spomenička renta		30.000,00	30.000,00	0,00	0,00
36	**Pomoći dane u inozemstvo i unutar općeg proračuna**	**10.000,00**	**10.000,00**	**0,00**	**0,00**
37	**Naknade građanima i kućanstvima na temelju osiguranja i druge naknade**	**20.000,00**	**20.000,00**	**0,00**	**0,00**
K100016	**Kapitalni projekt: INTERPRETACIJSKI CENTAR KULTURE I ZNANOSTI OGULIN**	**15.000,00**	**15.000,00**	**0,00**	**0,00**
Izvor 1. Opći prihodi i primici		15.000,00	15.000,00	0,00	0,00
Izvor 1.1. Opći prihodi i primici proračuna		15.000,00	15.000,00	0,00	0,00
32	**Materijalni rashodi**	**15.000,00**	**15.000,00**	**0,00**	**0,00**
2004	**Program: SOCIJALNI PROGRAM GRADA OGULINA**	**385.000,00**	**385.000,00**	**187.890,31**	**48,80**
A100001	**Aktivnost: NAKNADA ZA TROŠKOVE STANOVANJA KORISNICIMA ZAJAMČENE MINIMALNE NAKNADE**	**20.000,00**	**20.000,00**	**12.450,61**	**62,25**
Izvor 5. Pomoći		20.000,00	20.000,00	12.450,61	62,25
Izvor 5.5. Pomoći iz državnog proračuna		20.000,00	20.000,00	12.450,61	62,25
37	**Naknade građanima i kućanstvima na temelju osiguranja i druge naknade**	**20.000,00**	**20.000,00**	**12.450,61**	**62,25**
3721	Naknade građanima i kućanstvima u novcu			12.450,61	
A100006	**Aktivnost: NAKNADA ZA OPREMU NOVOROĐENOG DJETETA**	**70.000,00**	**70.000,00**	**31.500,00**	**45,00**
Izvor 5. Pomoći		70.000,00	70.000,00	31.500,00	45,00
Izvor 5.5. Pomoći iz državnog proračuna		70.000,00	70.000,00	31.500,00	45,00
37	**Naknade građanima i kućanstvima na temelju osiguranja i druge naknade**	**70.000,00**	**70.000,00**	**31.500,00**	**45,00**
3721	Naknade građanima i kućanstvima u novcu			31.500,00	
A100008	**Aktivnost: FINANCIRANJE POGREBNIH TROŠKOVA OSOBAMA KOJE NEMA TKO SAHRANITI**	**5.000,00**	**5.000,00**	**799,70**	**15,99**
Izvor 5. Pomoći		5.000,00	5.000,00	799,70	15,99
Izvor 5.5. Pomoći iz državnog proračuna		5.000,00	5.000,00	799,70	15,99
32	**Materijalni rashodi**	**5.000,00**	**5.000,00**	**799,70**	**15,99**
3234	Komunalne usluge			799,70	
A100009	**Aktivnost: JEDNOKRATNA NAKNADA SOCIJALNO UGROŽENIM OSOBAMA**	**20.000,00**	**20.000,00**	**5.490,00**	**27,45**

OPIS		IZVORNI PLAN 2026. (€)	TEKUĆI PLAN 2026. (€)	IZVRŠENJE 1-6 2026. (€)	INDEKS 3/2 (%)
		1	2	3	4
Izvor 5. Pomoći		20.000,00	20.000,00	5.490,00	27,45
Izvor 5.5. Pomoći iz državnog proračuna		20.000,00	20.000,00	5.490,00	27,45
37	**Naknade građanima i kućanstvima na temelju osiguranja i druge naknade**	**20.000,00**	**20.000,00**	**5.490,00**	**27,45**
3721	Naknade građanima i kućanstvima u novcu			5.490,00	
A100010	**Aktivnost: GRADSKO DRUŠTVO CRVENOG KRIŽA OGULIN**	**40.000,00**	**40.000,00**	**19.800,00**	**49,50**
Izvor 5. Pomoći		40.000,00	40.000,00	19.800,00	49,50
Izvor 5.5. Pomoći iz državnog proračuna		40.000,00	40.000,00	19.800,00	49,50
38	**Rashodi za donacije, kazne, naknade šteta i kapitalne pomoći**	**40.000,00**	**40.000,00**	**19.800,00**	**49,50**
3811	Tekuće donacije u novcu			19.800,00	
T100003	**Tekući projekt: NAKNADA UMIROVLJENICIMA POVODOM BLAGDANA USKRSA**	**35.000,00**	**35.000,00**	**31.640,00**	**90,40**
Izvor 5. Pomoći		35.000,00	35.000,00	31.640,00	90,40
Izvor 5.5. Pomoći iz državnog proračuna		35.000,00	35.000,00	31.640,00	90,40
37	**Naknade građanima i kućanstvima na temelju osiguranja i druge naknade**	**35.000,00**	**35.000,00**	**31.640,00**	**90,40**
3721	Naknade građanima i kućanstvima u novcu			31.640,00	
T100004	**Tekući projekt: NAKNADA KORISNICIMA NAKNADE ZA TROŠKOVE STANOVANJA POVODOM BLAGDANA USKRSA**	**5.000,00**	**5.000,00**	**3.500,00**	**70,00**
Izvor 5. Pomoći		5.000,00	5.000,00	3.500,00	70,00
Izvor 5.5. Pomoći iz državnog proračuna		5.000,00	5.000,00	3.500,00	70,00
37	**Naknade građanima i kućanstvima na temelju osiguranja i druge naknade**	**5.000,00**	**5.000,00**	**3.500,00**	**70,00**
3721	Naknade građanima i kućanstvima u novcu			3.500,00	
T100007	**Tekući projekt: NAKNADA DJECI NEZAPOSLENIH RODITELJA POVODOM BLAGDANA BOŽIĆA**	**5.000,00**	**5.000,00**	**0,00**	**0,00**
Izvor 5. Pomoći		5.000,00	5.000,00	0,00	0,00
Izvor 5.5. Pomoći iz državnog proračuna		5.000,00	5.000,00	0,00	0,00
37	**Naknade građanima i kućanstvima na temelju osiguranja i druge naknade**	**5.000,00**	**5.000,00**	**0,00**	**0,00**
T100012	**Tekući projekt: NAKNADA UMIROVLJENICIMA POVODOM BLAGDANA BOŽIĆA**	**35.000,00**	**35.000,00**	**0,00**	**0,00**
Izvor 5. Pomoći		35.000,00	35.000,00	0,00	0,00
Izvor 5.5. Pomoći iz državnog proračuna		35.000,00	35.000,00	0,00	0,00

OPIS		IZVORNI PLAN 2026. (€)	TEKUĆI PLAN 2026. (€)	IZVRŠENJE 1-6 2026. (€)	INDEKS 3/2 (%)
		1	2	3	4
37	**Naknade građanima i kućanstvima na temelju osiguranja i druge naknade**	**35.000,00**	**35.000,00**	**0,00**	**0,00**
T100013	**Tekući projekt: POBOLJŠANJE KVALITETE ŽIVOTA OSOBA STARIJE ŽIVOTNE DOBI**	**5.000,00**	**5.000,00**	**2.410,00**	**48,20**
Izvor 5. Pomoći		**5.000,00**	**5.000,00**	**2.410,00**	**48,20**
Izvor 5.5. Pomoći iz državnog proračuna		**5.000,00**	**5.000,00**	**2.410,00**	**48,20**
38	**Rashodi za donacije, kazne, naknade šteta i kapitalne pomoći**	**5.000,00**	**5.000,00**	**2.410,00**	**48,20**
3811	Tekuće donacije u novcu			2.410,00	
T100014	**Tekući projekt: DNEVNI BORAVAK ZA STARIJE CRVENOG KRIŽA OGULIN**	**5.000,00**	**5.000,00**	**0,00**	**0,00**
Izvor 5. Pomoći		**5.000,00**	**5.000,00**	**0,00**	**0,00**
Izvor 5.5. Pomoći iz državnog proračuna		**5.000,00**	**5.000,00**	**0,00**	**0,00**
38	**Rashodi za donacije, kazne, naknade šteta i kapitalne pomoći**	**5.000,00**	**5.000,00**	**0,00**	**0,00**
T100022	**Tekući projekt: JEDNOKRATNA NAKNADA DJECI S TEŠKOĆAMA U RAZVOJU**	**10.000,00**	**10.000,00**	**3.400,00**	**34,00**
Izvor 5. Pomoći		**10.000,00**	**10.000,00**	**3.400,00**	**34,00**
Izvor 5.5. Pomoći iz državnog proračuna		**10.000,00**	**10.000,00**	**3.400,00**	**34,00**
38	**Rashodi za donacije, kazne, naknade šteta i kapitalne pomoći**	**10.000,00**	**10.000,00**	**3.400,00**	**34,00**
3811	Tekuće donacije u novcu			3.400,00	
T100023	**Tekući projekt: JEDNOKRATNA NAKNADA NEZAPOSLENIM HRVATSKIM BRANITELJIMA IZ DOMOVINSKOG RATA**	**5.000,00**	**5.000,00**	**4.800,00**	**96,00**
Izvor 5. Pomoći		**5.000,00**	**5.000,00**	**4.800,00**	**96,00**
Izvor 5.5. Pomoći iz državnog proračuna		**5.000,00**	**5.000,00**	**4.800,00**	**96,00**
38	**Rashodi za donacije, kazne, naknade šteta i kapitalne pomoći**	**5.000,00**	**5.000,00**	**4.800,00**	**96,00**
3811	Tekuće donacije u novcu			4.800,00	
T100024	**Tekući projekt: NAKNADA KORISNICIMA PRAVA NA NACIONALNU NAKNADU ZA STARIJE OSOBE POVODOM BLAGDANA USKRSA I BOŽIĆA**	**5.000,00**	**5.000,00**	**2.100,00**	**42,00**
Izvor 5. Pomoći		**5.000,00**	**5.000,00**	**2.100,00**	**42,00**
Izvor 5.5. Pomoći iz državnog proračuna		**5.000,00**	**5.000,00**	**2.100,00**	**42,00**
38	**Rashodi za donacije, kazne, naknade šteta i kapitalne pomoći**	**5.000,00**	**5.000,00**	**2.100,00**	**42,00**
3811	Tekuće donacije u novcu			2.100,00	

OPIS		IZVORNI PLAN 2026. (€)	TEKUĆI PLAN 2026. (€)	IZVRŠENJE 1-6 2026. (€)	INDEKS 3/2 (%)
		1	2	3	4
T100025	**Tekući projekt: KREATIVA-POLUDNEVNI BORAVAK ZA DJECU S TEŠKOĆAMA U RAZVOJU OD 6 DO 18 GODINA**	**120.000,00**	**120.000,00**	**70.000,00**	**58,33**
Izvor 5. Pomoći		120.000,00	120.000,00	70.000,00	58,33
Izvor 5.5. Pomoći iz državnog proračuna		120.000,00	120.000,00	70.000,00	58,33
38	**Rashodi za donacije, kazne, naknade šteta i kapitalne pomoći**	**120.000,00**	**120.000,00**	**70.000,00**	**58,33**
3811	Tekuće donacije u novcu			70.000,00	
2005	**Program: PROGRAM JAVNIH POTREBA U SPORTU**	**715.000,00**	**715.000,00**	**652.163,50**	**91,21**
A100001	**Aktivnost: REDOVNA DJELATNOST ŠPORTSKE ZAJEDNICE GRADA OGULINA**	**165.000,00**	**165.000,00**	**85.006,07**	**51,52**
Izvor 1. Opći prihodi i primici		70.000,00	70.000,00	9.600,00	13,71
Izvor 1.1. Opći prihodi i primici proračuna		70.000,00	70.000,00	9.600,00	13,71
38	**Rashodi za donacije, kazne, naknade šteta i kapitalne pomoći**	**70.000,00**	**70.000,00**	**9.600,00**	**13,71**
3811	Tekuće donacije u novcu			9.600,00	
Izvor 5. Pomoći		95.000,00	95.000,00	75.406,07	79,37
Izvor 5.5. Pomoći iz državnog proračuna		95.000,00	95.000,00	75.406,07	79,37
38	**Rashodi za donacije, kazne, naknade šteta i kapitalne pomoći**	**95.000,00**	**95.000,00**	**75.406,07**	**79,37**
3811	Tekuće donacije u novcu			75.406,07	
A100002	**Aktivnost: DONACIJE SPORTSKIM KLUBOVIMA U SUSTAVU NATJECANJA**	**150.000,00**	**150.000,00**	**75.000,00**	**50,00**
Izvor 1. Opći prihodi i primici		75.000,00	75.000,00	0,00	0,00
Izvor 1.1. Opći prihodi i primici proračuna		75.000,00	75.000,00	0,00	0,00
38	**Rashodi za donacije, kazne, naknade šteta i kapitalne pomoći**	**75.000,00**	**75.000,00**	**0,00**	**0,00**
Izvor 5. Pomoći		75.000,00	75.000,00	75.000,00	100,00
Izvor 5.5. Pomoći iz državnog proračuna		75.000,00	75.000,00	75.000,00	100,00
38	**Rashodi za donacije, kazne, naknade šteta i kapitalne pomoći**	**75.000,00**	**75.000,00**	**75.000,00**	**100,00**
3811	Tekuće donacije u novcu			75.000,00	
A100003	**Aktivnost: DONACIJE SPORTSKIM KLUBOVIMA REKREATIVNOG KARAKTERA**	**5.000,00**	**5.000,00**	**0,00**	**0,00**
Izvor 5. Pomoći		5.000,00	5.000,00	0,00	0,00
Izvor 5.5. Pomoći iz državnog proračuna		5.000,00	5.000,00	0,00	0,00

OPIS		IZVORNI PLAN 2026. (€)	TEKUĆI PLAN 2026. (€)	IZVRŠENJE 1-6 2026. (€)	INDEKS 3/2 (%)
		1	2	3	4
38	**Rashodi za donacije, kazne, naknade šteta i kapitalne pomoći**	**5.000,00**	**5.000,00**	**0,00**	**0,00**
A100004	**Aktivnost: DONACIJE ŠKOLAMA ZA RAD ŠKOLSKIH SPORTSKIH DRUŠTAVA**	**5.000,00**	**5.000,00**	**0,00**	**0,00**
Izvor 5. Pomoći		5.000,00	5.000,00	0,00	0,00
Izvor 5.5. Pomoći iz državnog proračuna		5.000,00	5.000,00	0,00	0,00
36	**Pomoći dane u inozemstvo i unutar općeg proračuna**	**5.000,00**	**5.000,00**	**0,00**	**0,00**
K100005	**Kapitalni projekt: ENERGETSKA OBNOVA GRADSKE SPORTSKE DVORANE**	**350.000,00**	**350.000,00**	**480.824,63**	**137,38**
Izvor 7. Prihodi od prodaje ili zamjene nefinancijske imovine i nakna		350.000,00	350.000,00	480.824,63	137,38
Izvor 7.1. Prihodi od prodaje građevinskog zemljišta		350.000,00	350.000,00	480.824,63	137,38
45	**Rashodi za dodatna ulaganja na nefinancijskoj imovini**	**350.000,00**	**350.000,00**	**480.824,63**	**137,38**
4511	Dodatna ulaganja na građevinskim objektima			480.824,63	
K100011	**Kapitalni projekt: UREĐENJE I OBNOVA SPORTSKIH IGRALIŠTA**	**5.000,00**	**5.000,00**	**-18,25**	**-0,37**
Izvor 5. Pomoći		5.000,00	5.000,00	-18,25	-0,37
Izvor 5.5. Pomoći iz državnog proračuna		5.000,00	5.000,00	-18,25	-0,37
45	**Rashodi za dodatna ulaganja na nefinancijskoj imovini**	**5.000,00**	**5.000,00**	**-18,25**	**-0,37**
4511	Dodatna ulaganja na građevinskim objektima			-18,25	
K100014	**Kapitalni projekt: UREĐENJE I OBNOVA SPORTSKIH DVORANA I OSTALIH SPORTSKIH OBJEKATA**	**30.000,00**	**30.000,00**	**8.551,05**	**28,50**
Izvor 5. Pomoći		15.000,00	15.000,00	8.551,05	57,01
Izvor 5.5. Pomoći iz državnog proračuna		15.000,00	15.000,00	8.551,05	57,01
45	**Rashodi za dodatna ulaganja na nefinancijskoj imovini**	**15.000,00**	**15.000,00**	**8.551,05**	**57,01**
4511	Dodatna ulaganja na građevinskim objektima			8.551,05	
Izvor 7. Prihodi od prodaje ili zamjene nefinancijske imovine i nakna		15.000,00	15.000,00	0,00	0,00
Izvor 7.1. Prihodi od prodaje građevinskog zemljišta		15.000,00	15.000,00	0,00	0,00
45	**Rashodi za dodatna ulaganja na nefinancijskoj imovini**	**15.000,00**	**15.000,00**	**0,00**	**0,00**
T100010	**Tekući projekt: ORGANIZACIJA SPORTSKIH MANIFESTACIJA**	**5.000,00**	**5.000,00**	**2.800,00**	**56,00**
Izvor 5. Pomoći		5.000,00	5.000,00	2.800,00	56,00
Izvor 5.5. Pomoći iz državnog proračuna		5.000,00	5.000,00	2.800,00	56,00

OPIS		IZVORNI PLAN 2026. (€)	TEKUĆI PLAN 2026. (€)	IZVRŠENJE 1-6 2026. (€)	INDEKS 3/2 (%)
		1	2	3	4
38	**Rashodi za donacije, kazne, naknade šteta i kapitalne pomoći**	**5.000,00**	**5.000,00**	**2.800,00**	**56,00**
3811	Tekuće donacije u novcu			2.800,00	
2006	**Program: PROGRAM JAVNIH POTREBA U OBRAZOVANJU IZNAD ZAKONSKOG STANDARDA**	**260.000,00**	**260.000,00**	**105.942,18**	**40,75**
A100001	**Aktivnost: PRODUŽENI BORAVAK UČENIKA OSNOVNIH ŠKOLA**	**120.000,00**	**120.000,00**	**66.587,79**	**55,49**
Izvor 5. Pomoći		**120.000,00**	**120.000,00**	**66.587,79**	**55,49**
Izvor 5.5. Pomoći iz državnog proračuna		**120.000,00**	**120.000,00**	**66.587,79**	**55,49**
36	**Pomoći dane u inozemstvo i unutar općeg proračuna**	**120.000,00**	**120.000,00**	**66.587,79**	**55,49**
3661	Tekuće pomoći proračunskim korisnicima drugih proračuna			66.587,79	
A100002	**Aktivnost: SUFINANCIRANJE PRIJEVOZA UČENIKA SREDNJIH ŠKOLA**	**10.000,00**	**10.000,00**	**4.313,60**	**43,14**
Izvor 5. Pomoći		**10.000,00**	**10.000,00**	**4.313,60**	**43,14**
Izvor 5.5. Pomoći iz državnog proračuna		**10.000,00**	**10.000,00**	**4.313,60**	**43,14**
32	**Materijalni rashodi**	**10.000,00**	**10.000,00**	**4.313,60**	**43,14**
3231	Usluge telefona, interneta, pošte i prijevoza			4.313,60	
A100003	**Aktivnost: STIPENDIRANJE UČENIKA SREDNJIH ŠKOLA**	**20.000,00**	**20.000,00**	**12.000,00**	**60,00**
Izvor 5. Pomoći		**20.000,00**	**20.000,00**	**12.000,00**	**60,00**
Izvor 5.5. Pomoći iz državnog proračuna		**20.000,00**	**20.000,00**	**12.000,00**	**60,00**
37	**Naknade građanima i kućanstvima na temelju osiguranja i druge naknade**	**20.000,00**	**20.000,00**	**12.000,00**	**60,00**
3721	Naknade građanima i kućanstvima u novcu			12.000,00	
A100004	**Aktivnost: STIPENDIRANJE REDOVNIH STUDENATA**	**50.000,00**	**50.000,00**	**19.800,00**	**39,60**
Izvor 5. Pomoći		**50.000,00**	**50.000,00**	**19.800,00**	**39,60**
Izvor 5.5. Pomoći iz državnog proračuna		**50.000,00**	**50.000,00**	**19.800,00**	**39,60**
37	**Naknade građanima i kućanstvima na temelju osiguranja i druge naknade**	**50.000,00**	**50.000,00**	**19.800,00**	**39,60**
3721	Naknade građanima i kućanstvima u novcu			19.800,00	
A100005	**Aktivnost: OSTALE AKTIVNOSTI U ŠKOLSTVU**	**5.000,00**	**5.000,00**	**3.240,79**	**64,82**
Izvor 5. Pomoći		**5.000,00**	**5.000,00**	**3.240,79**	**64,82**
Izvor 5.5. Pomoći iz državnog proračuna		**5.000,00**	**5.000,00**	**3.240,79**	**64,82**

OPIS		IZVORNI PLAN 2026. (€)	TEKUĆI PLAN 2026. (€)	IZVRŠENJE 1-6 2026. (€)	INDEKS 3/2 (%)
		1	2	3	4
36	**Pomoći dane u inozemstvo i unutar općeg proračuna**	**5.000,00**	**5.000,00**	**3.240,79**	**64,82**
3661	Tekuće pomoći proračunskim korisnicima drugih proračuna			3.240,79	
T100006	**Tekući projekt: NABAVA RADNIH BILJEŽNICA ZA UČENIKE OSNOVNIH ŠKOLA**	**55.000,00**	**55.000,00**	**0,00**	**0,00**
Izvor 1. Opći prihodi i primici		**55.000,00**	**55.000,00**	**0,00**	**0,00**
Izvor 1.1. Opći prihodi i primici proračuna		**55.000,00**	**55.000,00**	**0,00**	**0,00**
36	**Pomoći dane u inozemstvo i unutar općeg proračuna**	**55.000,00**	**55.000,00**	**0,00**	**0,00**
2007	**Program: PROGRAM OSTALIH JAVNIH POTREBA**	**581.661,00**	**581.661,00**	**253.128,38**	**43,52**
A100001	**Aktivnost: UDRUGE GRAĐANA PROIZIŠLE IZ DOMOVINSKOG RATA**	**20.000,00**	**20.000,00**	**4.955,89**	**24,78**
Izvor 1. Opći prihodi i primici		**20.000,00**	**20.000,00**	**4.955,89**	**24,78**
Izvor 1.1. Opći prihodi i primici proračuna		**20.000,00**	**20.000,00**	**4.955,89**	**24,78**
38	**Rashodi za donacije, kazne, naknade šteta i kapitalne pomoći**	**20.000,00**	**20.000,00**	**4.955,89**	**24,78**
3811	Tekuće donacije u novcu			4.955,89	
A100002	**Aktivnost: OSTALE UDRUGE GRAĐANA CIVILNOG DRUŠTVA**	**25.000,00**	**25.000,00**	**3.200,00**	**12,80**
Izvor 1. Opći prihodi i primici		**25.000,00**	**25.000,00**	**3.200,00**	**12,80**
Izvor 1.1. Opći prihodi i primici proračuna		**25.000,00**	**25.000,00**	**3.200,00**	**12,80**
38	**Rashodi za donacije, kazne, naknade šteta i kapitalne pomoći**	**25.000,00**	**25.000,00**	**3.200,00**	**12,80**
3811	Tekuće donacije u novcu			3.200,00	
K100003	**Kapitalni projekt: KAPITALNA POMOĆ ZA NABAVU OPREME RADIO OGULINU**	**7.000,00**	**7.000,00**	**0,00**	**0,00**
Izvor 1. Opći prihodi i primici		**7.000,00**	**7.000,00**	**0,00**	**0,00**
Izvor 1.1. Opći prihodi i primici proračuna		**7.000,00**	**7.000,00**	**0,00**	**0,00**
38	**Rashodi za donacije, kazne, naknade šteta i kapitalne pomoći**	**7.000,00**	**7.000,00**	**0,00**	**0,00**
K100004	**Kapitalni projekt: KAPITALNE POMOĆI ZDRAVSTVENIM USTANOVAMA**	**23.000,00**	**23.000,00**	**0,00**	**0,00**
Izvor 1. Opći prihodi i primici		**23.000,00**	**23.000,00**	**0,00**	**0,00**
Izvor 1.1. Opći prihodi i primici proračuna		**23.000,00**	**23.000,00**	**0,00**	**0,00**
36	**Pomoći dane u inozemstvo i unutar općeg proračuna**	**23.000,00**	**23.000,00**	**0,00**	**0,00**
T100009	**Tekući projekt: ZAŽELI ZA OGULIN**	**506.661,00**	**506.661,00**	**244.972,49**	**48,35**

OPIS		IZVORNI PLAN 2026. (€)	TEKUĆI PLAN 2026. (€)	IZVRŠENJE 1-6 2026. (€)	INDEKS 3/2 (%)
		1	2	3	4
Izvor 5. Pomoći		506.661,00	506.661,00	244.972,49	48,35
Izvor 5.6. Fondovi EU		506.661,00	506.661,00	244.972,49	48,35
31	**Rashodi za zaposlene**	**456.661,00**	**456.661,00**	**230.152,28**	**50,40**
3111	Plaće za redovan rad			197.297,91	
3121	Ostali rashodi za zaposlene			300,00	
3132	Doprinosi za obvezno zdravstveno osiguranje			32.554,37	
32	**Materijalni rashodi**	**50.000,00**	**50.000,00**	**14.820,21**	**29,64**
3212	Naknade za prijevoz, za rad na terenu i odvojeni život			8.892,21	
3214	Ostale naknade troškova zaposlenima			700,00	
3222	Materijal i sirovine			5.228,00	
GLAVA 00202 PRORAČUNSKI KORISNICI GRADA OGULINA		**6.933.133,00**	**6.933.133,00**	**3.068.000,93**	**44,25**
Izvor 1. Opći prihodi i primici		2.815.000,00	2.815.000,00	1.160.081,49	41,21
Izvor 1.1. Opći prihodi i primici proračuna		2.740.000,00	2.740.000,00	1.121.213,68	40,92
Izvor 1.2. Porez na dohodak-ustupljeni dio za JVP		75.000,00	75.000,00	38.867,81	51,82
Izvor 3. Vlastiti prihodi		319.693,00	319.693,00	60.185,37	18,83
Izvor 3.1. Vlastiti prihodi proračunskih korisnika		319.693,00	319.693,00	60.185,37	18,83
Izvor 4. Prihodi za posebne namjene		2.500.940,00	2.500.940,00	1.095.071,18	43,79
Izvor 4.3. Doprinos za šume		250.000,00	250.000,00	0,00	0,00
Izvor 4.9. Namjenski prihodi proračunskih korisnika		2.250.940,00	2.250.940,00	1.095.071,18	48,65
Izvor 5. Pomoći		765.000,00	765.000,00	557.635,40	72,89
Izvor 5.2. Dio poreza na dohodak dobiven kroz pomoći izravnanja za JVP		480.000,00	480.000,00	439.521,40	91,57
Izvor 5.5. Pomoći iz državnog proračuna		285.000,00	285.000,00	118.114,00	41,44
Izvor 7. Prihodi od prodaje ili zamjene nefinancijske imovine i nakna		532.500,00	532.500,00	195.027,49	36,62
Izvor 7.1. Prihodi od prodaje građevinskog zemljišta		532.500,00	532.500,00	195.027,49	36,62
PROR. KORISNIK 27441 JAVNA VATROGASNA POSTROJBA		**1.259.368,00**	**1.259.368,00**	**523.937,11**	**41,60**
Izvor 1. Opći prihodi i primici		620.000,00	620.000,00	79.195,74	12,77

OPIS		IZVORNI PLAN 2026. (€)	TEKUĆI PLAN 2026. (€)	IZVRŠENJE 1-6 2026. (€)	INDEKS 3/2 (%)
		1	2	3	4
Izvor 1.1. Opći prihodi i primici proračuna		545.000,00	545.000,00	40.327,93	7,40
Izvor 1.2. Porez na dohodak-ustupljeni dio za JVP		75.000,00	75.000,00	38.867,81	51,82
Izvor 3. Vlastiti prihodi		149.368,00	149.368,00	4.393,06	2,94
Izvor 3.1. Vlastiti prihodi proračunskih korisnika		149.368,00	149.368,00	4.393,06	2,94
Izvor 4. Prihodi za posebne namjene		10.000,00	10.000,00	826,91	8,27
Izvor 4.9. Namjenski prihodi proračunskih korisnika		10.000,00	10.000,00	826,91	8,27
Izvor 5. Pomoći		480.000,00	480.000,00	439.521,40	91,57
Izvor 5.2. Dio poreza na dohodak dobiven kroz pomoći izravnanja za JVP		480.000,00	480.000,00	439.521,40	91,57
2001	**Program: PROGRAM ZAŠTITE I SPAŠAVANJA**	**1.259.368,00**	**1.259.368,00**	**523.937,11**	**41,60**
A100003	**Aktivnost: REDOVNA DJELATNOST JVP DO MINIMALNOG STANDARDA**	**555.000,00**	**555.000,00**	**478.389,21**	**86,20**
Izvor 1. Opći prihodi i primici		75.000,00	75.000,00	38.867,81	51,82
Izvor 1.2. Porez na dohodak-ustupljeni dio za JVP		75.000,00	75.000,00	38.867,81	51,82
31	**Rashodi za zaposlene**	**75.000,00**	**75.000,00**	**38.867,81**	**51,82**
3111	Plaće za redovan rad			38.867,81	
Izvor 5. Pomoći		480.000,00	480.000,00	439.521,40	91,57
Izvor 5.2. Dio poreza na dohodak dobiven kroz pomoći izravnanja za JVP		480.000,00	480.000,00	439.521,40	91,57
31	**Rashodi za zaposlene**	**413.200,00**	**413.200,00**	**389.578,34**	**94,28**
3111	Plaće za redovan rad			323.637,59	
3121	Ostali rashodi za zaposlene			8.740,75	
3131	Doprinosi za mirovinsko osiguranje za staž s povećanim trajanjem			16.500,00	
3132	Doprinosi za obvezno zdravstveno osiguranje			40.700,00	
32	**Materijalni rashodi**	**66.500,00**	**66.500,00**	**49.787,87**	**74,87**
3212	Naknade za prijevoz, za rad na terenu i odvojeni život			13.235,40	
3221	Uredski materijal i ostali materijalni rashodi			1.852,40	
3222	Materijal i sirovine			102,20	
3223	Energija			7.866,48	

OPIS		IZVORNI PLAN 2026. (€)	TEKUĆI PLAN 2026. (€)	IZVRŠENJE 1-6 2026. (€)	INDEKS 3/2 (%)
		1	2	3	4
3224	Materijal i dijelovi za tekuće i investicijsko održavanje			1.578,21	
3225	Sitni inventar i autogume			1.272,98	
3227	Službena, radna i zaštitna odjeća i obuća			2.816,16	
3231	Usluge telefona, interneta, pošte i prijevoza			2.264,62	
3232	Usluge tekućeg i investicijskog održavanja			13.839,50	
3292	Premije osiguranja			4.959,92	
34	**Financijski rashodi**	**300,00**	**300,00**	**155,19**	**51,73**
3431	Bankarske usluge i usluge platnog prometa			155,19	
A100004	**Aktivnost: REDOVNA DJELATNOST JVP IZNAD MINIMALNOG STANDARDA**	**520.000,00**	**520.000,00**	**26.293,93**	**5,06**
Izvor 1. Opći prihodi i primici		**495.000,00**	**495.000,00**	**21.604,75**	**4,36**
Izvor 1.1. Opći prihodi i primici proračuna		**495.000,00**	**495.000,00**	**21.604,75**	**4,36**
31	**Rashodi za zaposlene**	**478.000,00**	**478.000,00**	**21.604,75**	**4,52**
3131	Doprinosi za mirovinsko osiguranje za staž s povećanim trajanjem			9.568,02	
3132	Doprinosi za obvezno zdravstveno osiguranje			12.036,73	
32	**Materijalni rashodi**	**17.000,00**	**17.000,00**	**0,00**	**0,00**
Izvor 3. Vlastiti prihodi		**20.000,00**	**20.000,00**	**3.862,27**	**19,31**
Izvor 3.1. Vlastiti prihodi proračunskih korisnika		**20.000,00**	**20.000,00**	**3.862,27**	**19,31**
31	**Rashodi za zaposlene**	**3.860,00**	**3.860,00**	**0,00**	**0,00**
32	**Materijalni rashodi**	**16.140,00**	**16.140,00**	**3.862,27**	**23,93**
3211	Službena putovanja			405,00	
3213	Stručno usavršavanje zaposlenika			1.322,50	
3225	Sitni inventar i autogume			461,74	
3234	Komunalne usluge			555,17	
3299	Ostali nespomenuti rashodi poslovanja			1.117,86	
Izvor 4. Prihodi za posebne namjene		**5.000,00**	**5.000,00**	**826,91**	**16,54**
Izvor 4.9. Namjenski prihodi proračunskih korisnika		**5.000,00**	**5.000,00**	**826,91**	**16,54**

OPIS		IZVORNI PLAN 2026. (€)	TEKUĆI PLAN 2026. (€)	IZVRŠENJE 1-6 2026. (€)	INDEKS 3/2 (%)
		1	2	3	4
31	**Rashodi za zaposlene**	**3.500,00**	**3.500,00**	**660,85**	**18,88**
3111	Plaće za redovan rad			561,06	
3131	Doprinosi za mirovinsko osiguranje za staž s povećanim trajanjem			43,98	
3132	Doprinosi za obvezno zdravstveno osiguranje			55,81	
32	**Materijalni rashodi**	**1.500,00**	**1.500,00**	**166,06**	**11,07**
3212	Naknade za prijevoz, za rad na terenu i odvojeni život			25,40	
3223	Energija			140,66	
K100005	**Kapitalni projekt: OPREMA ZA ODRŽAVANJE I ZAŠTITU JVP IZNAD MINIMALNOG STANDARDA**	**149.368,00**	**149.368,00**	**5.248,54**	**3,51**
Izvor 1. Opći prihodi i primici		**15.000,00**	**15.000,00**	**4.717,75**	**31,45**
Izvor 1.1. Opći prihodi i primici proračuna		**15.000,00**	**15.000,00**	**4.717,75**	**31,45**
42	**Rashodi za nabavu proizvedene dugotrajne imovine**	**15.000,00**	**15.000,00**	**4.717,75**	**31,45**
4221	Uredska oprema i namještaj			2.000,00	
4223	Oprema za održavanje i zaštitu			2.717,75	
Izvor 3. Vlastiti prihodi		**129.368,00**	**129.368,00**	**530,79**	**0,41**
Izvor 3.1. Vlastiti prihodi proračunskih korisnika		**129.368,00**	**129.368,00**	**530,79**	**0,41**
42	**Rashodi za nabavu proizvedene dugotrajne imovine**	**129.368,00**	**129.368,00**	**530,79**	**0,41**
4221	Uredska oprema i namještaj			530,79	
Izvor 4. Prihodi za posebne namjene		**5.000,00**	**5.000,00**	**0,00**	**0,00**
Izvor 4.9. Namjenski prihodi proračunskih korisnika		**5.000,00**	**5.000,00**	**0,00**	**0,00**
42	**Rashodi za nabavu proizvedene dugotrajne imovine**	**5.000,00**	**5.000,00**	**0,00**	**0,00**
K100008	**Kapitalni projekt: NABAVA AUTOCISTERNE ZA PRIJEVOZ PITKE VODE**	**35.000,00**	**35.000,00**	**14.005,43**	**40,02**
Izvor 1. Opći prihodi i primici		**35.000,00**	**35.000,00**	**14.005,43**	**40,02**
Izvor 1.1. Opći prihodi i primici proračuna		**35.000,00**	**35.000,00**	**14.005,43**	**40,02**
34	**Financijski rashodi**	**2.000,00**	**2.000,00**	**582,71**	**29,14**
3423	Kamate za primljene kredite i zajmove od kreditnih i ostalih financijskih institucija izvan javnog s			582,71	
54	**Izdaci za otplatu glavnice primljenih kredita i zajmova**	**33.000,00**	**33.000,00**	**13.422,72**	**40,67**

OPIS		IZVORNI PLAN 2026. (€)	TEKUĆI PLAN 2026. (€)	IZVRŠENJE 1-6 2026. (€)	INDEKS 3/2 (%)
		1	2	3	4
5443	Otplata glavnice primljenih kredita od tuzemnih kreditnih institucija izvan javnog sektora			13.422,72	
PROR. KORISNIK 27450 DJEČJI VRTIĆ BISTRAC		**2.175.658,00**	**2.175.658,00**	**1.028.547,53**	**47,28**
Izvor 1. Opći prihodi i primici		**1.480.000,00**	**1.480.000,00**	**737.090,08**	**49,80**
Izvor 1.1. Opći prihodi i primici proračuna		**1.480.000,00**	**1.480.000,00**	**737.090,08**	**49,80**
Izvor 3. Vlastiti prihodi		**5.000,00**	**5.000,00**	**943,95**	**18,88**
Izvor 3.1. Vlastiti prihodi proračunskih korisnika		**5.000,00**	**5.000,00**	**943,95**	**18,88**
Izvor 4. Prihodi za posebne namjene		**405.658,00**	**405.658,00**	**172.399,50**	**42,50**
Izvor 4.9. Namjenski prihodi proračunskih korisnika		**405.658,00**	**405.658,00**	**172.399,50**	**42,50**
Izvor 5. Pomoći		**285.000,00**	**285.000,00**	**118.114,00**	**41,44**
Izvor 5.5. Pomoći iz državnog proračuna		**285.000,00**	**285.000,00**	**118.114,00**	**41,44**
2002	**Program: PROGRAM JAVNIH POTREBA U PREDŠKOLSKOM ODGOJU**	**2.175.658,00**	**2.175.658,00**	**1.028.547,53**	**47,28**
A100001	**Aktivnost: ODGOJNO, ADMINISTRATIVNO I TEHNIČKO OSOBLJE**	**2.175.658,00**	**2.175.658,00**	**1.028.547,53**	**47,28**
Izvor 1. Opći prihodi i primici		**1.480.000,00**	**1.480.000,00**	**737.090,08**	**49,80**
Izvor 1.1. Opći prihodi i primici proračuna		**1.480.000,00**	**1.480.000,00**	**737.090,08**	**49,80**
31	**Rashodi za zaposlene**	**1.458.000,00**	**1.458.000,00**	**724.818,18**	**49,71**
3111	Plaće za redovan rad			602.486,16	
3121	Ostali rashodi za zaposlene			26.732,91	
3132	Doprinosi za obvezno zdravstveno osiguranje			95.599,11	
32	**Materijalni rashodi**	**22.000,00**	**22.000,00**	**12.271,90**	**55,78**
3212	Naknade za prijevoz, za rad na terenu i odvojeni život			11.971,90	
3223	Energija			230,24	
3231	Usluge telefona, interneta, pošte i prijevoza			69,76	
Izvor 3. Vlastiti prihodi		**5.000,00**	**5.000,00**	**943,95**	**18,88**
Izvor 3.1. Vlastiti prihodi proračunskih korisnika		**5.000,00**	**5.000,00**	**943,95**	**18,88**
32	**Materijalni rashodi**	**5.000,00**	**5.000,00**	**943,95**	**18,88**
3234	Komunalne usluge			943,95	

OPIS		IZVORNI PLAN 2026. (€)	TEKUĆI PLAN 2026. (€)	IZVRŠENJE 1-6 2026. (€)	INDEKS 3/2 (%)
		1	2	3	4
Izvor 4. Prihodi za posebne namjene		**405.658,00**	**405.658,00**	**172.399,50**	**42,50**
Izvor 4.9. Namjenski prihodi proračunskih korisnika		**405.658,00**	**405.658,00**	**172.399,50**	**42,50**
32	**Materijalni rashodi**	**375.658,00**	**375.658,00**	**167.871,14**	**44,69**
3211	Službena putovanja			3.175,20	
3213	Stručno usavršavanje zaposlenika			1.115,90	
3214	Ostale naknade troškova zaposlenima			2.134,28	
3221	Uredski materijal i ostali materijalni rashodi			14.262,73	
3222	Materijal i sirovine			74.923,46	
3223	Energija			36.312,36	
3224	Materijal i dijelovi za tekuće i investicijsko održavanje			2.172,76	
3225	Sitni inventar i autogume			387,85	
3227	Službena, radna i zaštitna odjeća i obuća			5.513,77	
3231	Usluge telefona, interneta, pošte i prijevoza			786,87	
3232	Usluge tekućeg i investicijskog održavanja			7.636,68	
3233	Usluge promidžbe i informiranja			713,40	
3234	Komunalne usluge			7.468,27	
3236	Zdravstvene i veterinarske usluge			1.350,46	
3237	Intelektualne i osobne usluge			965,66	
3238	Računalne usluge			3.014,90	
3239	Ostale usluge			805,57	
3292	Premije osiguranja			3.246,14	
3295	Pristojbe i naknade			1.488,33	
3299	Ostali nespomenuti rashodi poslovanja			396,55	
42	**Rashodi za nabavu proizvedene dugotrajne imovine**	**20.000,00**	**20.000,00**	**4.528,36**	**22,64**
4221	Uredska oprema i namještaj			4.528,36	
45	**Rashodi za dodatna ulaganja na nefinancijskoj imovini**	**10.000,00**	**10.000,00**	**0,00**	**0,00**

OPIS		IZVORNI PLAN 2026. (€)	TEKUĆI PLAN 2026. (€)	IZVRŠENJE 1-6 2026. (€)	INDEKS 3/2 (%)
		1	2	3	4
Izvor 5. Pomoći		285.000,00	285.000,00	118.114,00	41,44
Izvor 5.5. Pomoći iz državnog proračuna		285.000,00	285.000,00	118.114,00	41,44
31	**Rashodi za zaposlene**	**260.000,00**	**260.000,00**	**118.114,00**	**45,43**
3111	Plaće za redovan rad			98.114,00	
3132	Doprinosi za obvezno zdravstveno osiguranje			20.000,00	
32	**Materijalni rashodi**	**25.000,00**	**25.000,00**	**0,00**	**0,00**
PROR. KORISNIK 27677 GRADSKA KNJIŽNICA I ČITAONICA		**314.727,00**	**314.727,00**	**146.556,44**	**46,57**
Izvor 1. Opći prihodi i primici		268.000,00	268.000,00	126.699,37	47,28
Izvor 1.1. Opći prihodi i primici proračuna		268.000,00	268.000,00	126.699,37	47,28
Izvor 3. Vlastiti prihodi		3.349,00	3.349,00	291,50	8,70
Izvor 3.1. Vlastiti prihodi proračunskih korisnika		3.349,00	3.349,00	291,50	8,70
Izvor 4. Prihodi za posebne namjene		43.378,00	43.378,00	19.565,57	45,10
Izvor 4.9. Namjenski prihodi proračunskih korisnika		43.378,00	43.378,00	19.565,57	45,10
2003	**Program: PROGRAM JAVNIH POTREBA U KULTURI I TEHNIČKOJ KULTURI**	**314.727,00**	**314.727,00**	**146.556,44**	**46,57**
A100004	**Aktivnost: REDOVNA DJELATNOST USTANOVA U KULTURI**	**250.000,00**	**250.000,00**	**115.786,63**	**46,31**
Izvor 1. Opći prihodi i primici		240.000,00	240.000,00	112.943,37	47,06
Izvor 1.1. Opći prihodi i primici proračuna		240.000,00	240.000,00	112.943,37	47,06
31	**Rashodi za zaposlene**	**177.000,00**	**177.000,00**	**86.066,81**	**48,63**
3111	Plaće za redovan rad			75.360,15	
3132	Doprinosi za obvezno zdravstveno osiguranje			10.706,66	
32	**Materijalni rashodi**	**63.000,00**	**63.000,00**	**26.876,56**	**42,66**
3212	Naknade za prijevoz, za rad na terenu i odvojeni život			3.184,68	
3214	Ostale naknade troškova zaposlenima			4.200,00	
3221	Uredski materijal i ostali materijalni rashodi			1.893,41	
3223	Energija			3.626,79	
3224	Materijal i dijelovi za tekuće i investicijsko održavanje			260,00	

OPIS		IZVORNI PLAN 2026. (€)	TEKUĆI PLAN 2026. (€)	IZVRŠENJE 1-6 2026. (€)	INDEKS 3/2 (%)
		1	2	3	4
3231	Usluge telefona, interneta, pošte i prijevoza			1.165,89	
3232	Usluge tekućeg i investicijskog održavanja			2.076,72	
3233	Usluge promidžbe i informiranja			3.182,25	
3234	Komunalne usluge			889,42	
3237	Intelektualne i osobne usluge			375,00	
3238	Računalne usluge			5.669,74	
3239	Ostale usluge			314,44	
3295	Pristojbe i naknade			38,22	
Izvor 4. Prihodi za posebne namjene		**10.000,00**	**10.000,00**	**2.843,26**	**28,43**
Izvor 4.9. Namjenski prihodi proračunskih korisnika		**10.000,00**	**10.000,00**	**2.843,26**	**28,43**
31	**Rashodi za zaposlene**	**6.600,00**	**6.600,00**	**2.331,00**	**35,32**
3121	Ostali rashodi za zaposlene			2.331,00	
32	**Materijalni rashodi**	**3.370,00**	**3.370,00**	**500,11**	**14,84**
3211	Službena putovanja			122,30	
3213	Stručno usavršavanje zaposlenika			143,75	
3214	Ostale naknade troškova zaposlenima			21,00	
3225	Sitni inventar i autogume			6,00	
3295	Pristojbe i naknade			207,06	
34	**Financijski rashodi**	**30,00**	**30,00**	**12,15**	**40,50**
3431	Bankarske usluge i usluge platnog prometa			12,05	
3433	Zatezne kamate			0,10	
A100005	**Aktivnost: PROGRAMSKI TROŠKOVI USTANOVA U KULTURI**	**14.200,00**	**14.200,00**	**8.709,37**	**61,33**
Izvor 1. Opći prihodi i primici		**6.000,00**	**6.000,00**	**2.817,87**	**46,96**
Izvor 1.1. Opći prihodi i primici proračuna		**6.000,00**	**6.000,00**	**2.817,87**	**46,96**
32	**Materijalni rashodi**	**6.000,00**	**6.000,00**	**2.817,87**	**46,96**
3221	Uredski materijal i ostali materijalni rashodi			273,06	

OPIS		IZVORNI PLAN 2026. (€)	TEKUĆI PLAN 2026. (€)	IZVRŠENJE 1-6 2026. (€)	INDEKS 3/2 (%)
		1	2	3	4
3237	Intelektualne i osobne usluge			2.372,90	
3293	Reprezentacija			171,91	
Izvor 3. Vlastiti prihodi		**2.000,00**	**2.000,00**	**291,50**	**14,58**
Izvor 3.1. Vlastiti prihodi proračunskih korisnika		**2.000,00**	**2.000,00**	**291,50**	**14,58**
32	**Materijalni rashodi**	**2.000,00**	**2.000,00**	**291,50**	**14,58**
3239	Ostale usluge			291,50	
Izvor 4. Prihodi za posebne namjene		**6.200,00**	**6.200,00**	**5.600,00**	**90,32**
Izvor 4.9. Namjenski prihodi proračunskih korisnika		**6.200,00**	**6.200,00**	**5.600,00**	**90,32**
32	**Materijalni rashodi**	**6.200,00**	**6.200,00**	**5.600,00**	**90,32**
3221	Uredski materijal i ostali materijalni rashodi			1.416,13	
3237	Intelektualne i osobne usluge			4.183,87	
K100006	**Kapitalni projekt: NABAVA KNJIŽNIČNE GRAĐE**	**38.349,00**	**38.349,00**	**18.475,56**	**48,18**
Izvor 1. Opći prihodi i primici		**15.000,00**	**15.000,00**	**9.573,13**	**63,82**
Izvor 1.1. Opći prihodi i primici proračuna		**15.000,00**	**15.000,00**	**9.573,13**	**63,82**
42	**Rashodi za nabavu proizvedene dugotrajne imovine**	**15.000,00**	**15.000,00**	**9.573,13**	**63,82**
4241	Knjige			9.573,13	
Izvor 3. Vlastiti prihodi		**1.349,00**	**1.349,00**	**0,00**	**0,00**
Izvor 3.1. Vlastiti prihodi proračunskih korisnika		**1.349,00**	**1.349,00**	**0,00**	**0,00**
42	**Rashodi za nabavu proizvedene dugotrajne imovine**	**1.349,00**	**1.349,00**	**0,00**	**0,00**
Izvor 4. Prihodi za posebne namjene		**22.000,00**	**22.000,00**	**8.902,43**	**40,47**
Izvor 4.9. Namjenski prihodi proračunskih korisnika		**22.000,00**	**22.000,00**	**8.902,43**	**40,47**
42	**Rashodi za nabavu proizvedene dugotrajne imovine**	**22.000,00**	**22.000,00**	**8.902,43**	**40,47**
4241	Knjige			8.902,43	
K100009	**Kapitalni projekt: OPREMANJE I INFORMATIZACIJA USTANOVA U KULTURI**	**12.178,00**	**12.178,00**	**3.584,88**	**29,44**
Izvor 1. Opći prihodi i primici		**7.000,00**	**7.000,00**	**1.365,00**	**19,50**
Izvor 1.1. Opći prihodi i primici proračuna		**7.000,00**	**7.000,00**	**1.365,00**	**19,50**

OPIS		IZVORNI PLAN 2026. (€)	TEKUĆI PLAN 2026. (€)	IZVRŠENJE 1-6 2026. (€)	INDEKS 3/2 (%)
		1	2	3	4
42	**Rashodi za nabavu proizvedene dugotrajne imovine**	**7.000,00**	**7.000,00**	**1.365,00**	**19,50**
4221	Uredska oprema i namještaj			454,55	
4223	Oprema za održavanje i zaštitu			25,25	
4226	Sportska i glazbena oprema			467,50	
4227	Uređaji, strojevi i oprema za ostale namjene			17,70	
4262	Ulaganja u računalne programe			400,00	
Izvor 4. Prihodi za posebne namjene		**5.178,00**	**5.178,00**	**2.219,88**	**42,87**
Izvor 4.9. Namjenski prihodi proračunskih korisnika		**5.178,00**	**5.178,00**	**2.219,88**	**42,87**
42	**Rashodi za nabavu proizvedene dugotrajne imovine**	**5.178,00**	**5.178,00**	**2.219,88**	**42,87**
4223	Oprema za održavanje i zaštitu			2.219,88	
PROR. KORISNIK 27685 PUČKO OTVORENO UČILIŠTE		**2.379.463,00**	**2.379.463,00**	**1.152.393,38**	**48,43**
Izvor 1. Opći prihodi i primici		**227.000,00**	**227.000,00**	**102.163,13**	**45,01**
Izvor 1.1. Opći prihodi i primici proračuna		**227.000,00**	**227.000,00**	**102.163,13**	**45,01**
Izvor 3. Vlastiti prihodi		**75.892,00**	**75.892,00**	**25.890,45**	**34,11**
Izvor 3.1. Vlastiti prihodi proračunskih korisnika		**75.892,00**	**75.892,00**	**25.890,45**	**34,11**
Izvor 4. Prihodi za posebne namjene		**1.726.571,00**	**1.726.571,00**	**836.247,41**	**48,43**
Izvor 4.3. Doprinos za šume		**250.000,00**	**250.000,00**	**0,00**	**0,00**
Izvor 4.9. Namjenski prihodi proračunskih korisnika		**1.476.571,00**	**1.476.571,00**	**836.247,41**	**56,63**
Izvor 7. Prihodi od prodaje ili zamjene nefinancijske imovine i nakna		**350.000,00**	**350.000,00**	**188.092,39**	**53,74**
Izvor 7.1. Prihodi od prodaje građevinskog zemljišta		**350.000,00**	**350.000,00**	**188.092,39**	**53,74**
2003	**Program: PROGRAM JAVNIH POTREBA U KULTURI I TEHNIČKOJ KULTURI**	**2.379.463,00**	**2.379.463,00**	**1.152.393,38**	**48,43**
A100004	**Aktivnost: REDOVNA DJELATNOST USTANOVA U KULTURI**	**296.992,00**	**296.992,00**	**140.087,39**	**47,17**
Izvor 1. Opći prihodi i primici		**210.000,00**	**210.000,00**	**99.698,93**	**47,48**
Izvor 1.1. Opći prihodi i primici proračuna		**210.000,00**	**210.000,00**	**99.698,93**	**47,48**
31	**Rashodi za zaposlene**	**175.000,00**	**175.000,00**	**92.074,02**	**52,61**
3111	Plaće za redovan rad			79.033,54	

OPIS		IZVORNI PLAN 2026. (€)	TEKUĆI PLAN 2026. (€)	IZVRŠENJE 1-6 2026. (€)	INDEKS 3/2 (%)
		1	2	3	4
3132	Doprinosi za obvezno zdravstveno osiguranje			13.040,48	
32	**Materijalni rashodi**	**35.000,00**	**35.000,00**	**7.624,91**	**21,79**
3212	Naknade za prijevoz, za rad na terenu i odvojeni život			3.524,91	
3214	Ostale naknade troškova zaposlenima			4.100,00	
Izvor 3. Vlastiti prihodi		**35.992,00**	**35.992,00**	**22.703,18**	**63,08**
Izvor 3.1. Vlastiti prihodi proračunskih korisnika		**35.992,00**	**35.992,00**	**22.703,18**	**63,08**
31	**Rashodi za zaposlene**	**4.000,00**	**4.000,00**	**0,00**	**0,00**
32	**Materijalni rashodi**	**27.892,00**	**27.892,00**	**22.401,66**	**80,32**
3211	Službena putovanja			81,18	
3213	Stručno usavršavanje zaposlenika			550,00	
3221	Uredski materijal i ostali materijalni rashodi			812,80	
3223	Energija			5.787,48	
3224	Materijal i dijelovi za tekuće i investicijsko održavanje			67,85	
3225	Sitni inventar i autogume			92,50	
3231	Usluge telefona, interneta, pošte i prijevoza			668,62	
3232	Usluge tekućeg i investicijskog održavanja			7.216,30	
3233	Usluge promidžbe i informiranja			176,86	
3234	Komunalne usluge			418,88	
3237	Intelektualne i osobne usluge			1.790,10	
3238	Računalne usluge			2.081,36	
3239	Ostale usluge			1.960,10	
3293	Reprezentacija			476,93	
3295	Pristojbe i naknade			158,69	
3299	Ostali nespomenuti rashodi poslovanja			62,01	
34	**Financijski rashodi**	**500,00**	**500,00**	**301,52**	**60,30**
3431	Bankarske usluge i usluge platnog prometa			301,52	

OPIS		IZVORNI PLAN 2026. (€)	TEKUĆI PLAN 2026. (€)	IZVRŠENJE 1-6 2026. (€)	INDEKS 3/2 (%)
		1	2	3	4
42	**Rashodi za nabavu proizvedene dugotrajne imovine**	**3.600,00**	**3.600,00**	**0,00**	**0,00**
Izvor 4. Prihodi za posebne namjene		**51.000,00**	**51.000,00**	**17.685,28**	**34,68**
Izvor 4.9. Namjenski prihodi proračunskih korisnika		**51.000,00**	**51.000,00**	**17.685,28**	**34,68**
31	**Rashodi za zaposlene**	**5.000,00**	**5.000,00**	**310,00**	**6,20**
3121	Ostali rashodi za zaposlene			310,00	
32	**Materijalni rashodi**	**44.500,00**	**44.500,00**	**17.375,28**	**39,05**
3211	Službena putovanja			184,84	
3221	Uredski materijal i ostali materijalni rashodi			409,44	
3222	Materijal i sirovine			61,88	
3224	Materijal i dijelovi za tekuće i investicijsko održavanje			253,22	
3225	Sitni inventar i autogume			444,21	
3231	Usluge telefona, interneta, pošte i prijevoza			175,00	
3232	Usluge tekućeg i investicijskog održavanja			1.667,42	
3233	Usluge promidžbe i informiranja			884,30	
3234	Komunalne usluge			60,45	
3235	Zakupnine i najamnine			320,00	
3237	Intelektualne i osobne usluge			10.735,15	
3238	Računalne usluge			471,22	
3239	Ostale usluge			110,00	
3241	Naknade troškova osobama izvan radnog odnosa			552,21	
3293	Reprezentacija			621,89	
3294	Članarine i norme			60,00	
3295	Pristojbe i naknade			364,05	
41	**Rashodi za nabavu neproizvedene dugotrajne imovine**	**500,00**	**500,00**	**0,00**	**0,00**
42	**Rashodi za nabavu proizvedene dugotrajne imovine**	**1.000,00**	**1.000,00**	**0,00**	**0,00**
K100009	**Kapitalni projekt: OPREMANJE I INFORMATIZACIJA USTANOVA U KULTURI**	**3.000,00**	**3.000,00**	**0,00**	**0,00**

OPIS		IZVORNI PLAN 2026. (€)	TEKUĆI PLAN 2026. (€)	IZVRŠENJE 1-6 2026. (€)	INDEKS 3/2 (%)
		1	2	3	4
Izvor 3. Vlastiti prihodi		3.000,00	3.000,00	0,00	0,00
Izvor 3.1. Vlastiti prihodi proračunskih korisnika		3.000,00	3.000,00	0,00	0,00
42	**Rashodi za nabavu proizvedene dugotrajne imovine**	**3.000,00**	**3.000,00**	**0,00**	**0,00**
K100012	**Kapitalni projekt: CENTAR ZA TEHNIČKU KULTURU**	**3.500,00**	**3.500,00**	**0,00**	**0,00**
Izvor 1. Opći prihodi i primici		3.500,00	3.500,00	0,00	0,00
Izvor 1.1. Opći prihodi i primici proračuna		3.500,00	3.500,00	0,00	0,00
32	**Materijalni rashodi**	**3.500,00**	**3.500,00**	**0,00**	**0,00**
K100015	**Kapitalni projekt: ENERGETSKA OBNOVA ZGRADE POU OGULIN**	**1.783.210,00**	**1.783.210,00**	**984.687,86**	**55,22**
Izvor 3. Vlastiti prihodi		2.450,00	2.450,00	1.036,15	42,29
Izvor 3.1. Vlastiti prihodi proračunskih korisnika		2.450,00	2.450,00	1.036,15	42,29
32	**Materijalni rashodi**	**0,00**	**0,00**	**1.036,15**	
3233	Usluge promidžbe i informiranja			80,00	
3295	Pristojbe i naknade			956,15	
45	**Rashodi za dodatna ulaganja na nefinancijskoj imovini**	**2.450,00**	**2.450,00**	**0,00**	**0,00**
Izvor 4. Prihodi za posebne namjene		1.430.760,00	1.430.760,00	795.559,32	55,60
Izvor 4.3. Doprinos za šume		250.000,00	250.000,00	0,00	0,00
45	**Rashodi za dodatna ulaganja na nefinancijskoj imovini**	**250.000,00**	**250.000,00**	**0,00**	**0,00**
Izvor 4.9. Namjenski prihodi proračunskih korisnika		1.180.760,00	1.180.760,00	795.559,32	67,38
45	**Rashodi za dodatna ulaganja na nefinancijskoj imovini**	**1.180.760,00**	**1.180.760,00**	**795.559,32**	**67,38**
4511	Dodatna ulaganja na građevinskim objektima			795.559,32	
Izvor 7. Prihodi od prodaje ili zamjene nefinancijske imovine i nakna		350.000,00	350.000,00	188.092,39	53,74
Izvor 7.1. Prihodi od prodaje građevinskog zemljišta		350.000,00	350.000,00	188.092,39	53,74
45	**Rashodi za dodatna ulaganja na nefinancijskoj imovini**	**350.000,00**	**350.000,00**	**188.092,39**	**53,74**
4511	Dodatna ulaganja na građevinskim objektima			188.092,39	
T100013	**Tekući projekt: IGRA KOLO**	**21.427,00**	**21.427,00**	**9.591,96**	**44,77**
Izvor 1. Opći prihodi i primici		4.500,00	4.500,00	2.464,20	54,76

OPIS		IZVORNI PLAN 2026. (€)	TEKUĆI PLAN 2026. (€)	IZVRŠENJE 1-6 2026. (€)	INDEKS 3/2 (%)
		1	2	3	4
Izvor 1.1. Opći prihodi i primici proračuna		**4.500,00**	**4.500,00**	**2.464,20**	**54,76**
32	**Materijalni rashodi**	**4.500,00**	**4.500,00**	**2.464,20**	**54,76**
3237	Intelektualne i osobne usluge			2.464,20	
Izvor 3. Vlastiti prihodi		**1.000,00**	**1.000,00**	**805,97**	**80,60**
Izvor 3.1. Vlastiti prihodi proračunskih korisnika		**1.000,00**	**1.000,00**	**805,97**	**80,60**
32	**Materijalni rashodi**	**1.000,00**	**1.000,00**	**805,97**	**80,60**
3221	Uredski materijal i ostali materijalni rashodi			40,79	
3233	Usluge promidžbe i informiranja			125,85	
3239	Ostale usluge			132,73	
3293	Reprezentacija			423,00	
3299	Ostali nespomenuti rashodi poslovanja			83,60	
Izvor 4. Prihodi za posebne namjene		**15.927,00**	**15.927,00**	**6.321,79**	**39,69**
Izvor 4.9. Namjenski prihodi proračunskih korisnika		**15.927,00**	**15.927,00**	**6.321,79**	**39,69**
32	**Materijalni rashodi**	**15.927,00**	**15.927,00**	**6.321,79**	**39,69**
3221	Uredski materijal i ostali materijalni rashodi			150,00	
3222	Materijal i sirovine			459,00	
3233	Usluge promidžbe i informiranja			2.000,00	
3235	Zakupnine i najamnine			587,50	
3237	Intelektualne i osobne usluge			2.062,79	
3239	Ostale usluge			1.062,50	
T100017	**Tekući projekt: DRAMSKI STUDIO POU OGULIN**	**4.500,00**	**4.500,00**	**0,00**	**0,00**
Izvor 1. Opći prihodi i primici		**1.000,00**	**1.000,00**	**0,00**	**0,00**
Izvor 1.1. Opći prihodi i primici proračuna		**1.000,00**	**1.000,00**	**0,00**	**0,00**
32	**Materijalni rashodi**	**1.000,00**	**1.000,00**	**0,00**	**0,00**
Izvor 3. Vlastiti prihodi		**1.500,00**	**1.500,00**	**0,00**	**0,00**
Izvor 3.1. Vlastiti prihodi proračunskih korisnika		**1.500,00**	**1.500,00**	**0,00**	**0,00**

OPIS		IZVORNI PLAN 2026. (€)	TEKUĆI PLAN 2026. (€)	IZVRŠENJE 1-6 2026. (€)	INDEKS 3/2 (%)
		1	2	3	4
32	**Materijalni rashodi**	**1.500,00**	**1.500,00**	**0,00**	**0,00**
Izvor 4. Prihodi za posebne namjene		2.000,00	2.000,00	0,00	0,00
Izvor 4.9. Namjenski prihodi proračunskih korisnika		2.000,00	2.000,00	0,00	0,00
32	**Materijalni rashodi**	**2.000,00**	**2.000,00**	**0,00**	**0,00**
T100018	**Tekući projekt: LUTKARSKI STUDIO POU OGULIN**	**3.800,00**	**3.800,00**	**1.018,69**	**26,81**
Izvor 3. Vlastiti prihodi		300,00	300,00	0,00	0,00
Izvor 3.1. Vlastiti prihodi proračunskih korisnika		300,00	300,00	0,00	0,00
32	**Materijalni rashodi**	**300,00**	**300,00**	**0,00**	**0,00**
Izvor 4. Prihodi za posebne namjene		3.500,00	3.500,00	1.018,69	29,11
Izvor 4.9. Namjenski prihodi proračunskih korisnika		3.500,00	3.500,00	1.018,69	29,11
32	**Materijalni rashodi**	**3.500,00**	**3.500,00**	**1.018,69**	**29,11**
3221	Uredski materijal i ostali materijalni rashodi			35,00	
3233	Usluge promidžbe i informiranja			983,69	
T100019	**Tekući projekt: ERASMUS+**	**22.584,00**	**22.584,00**	**15.662,33**	**69,35**
Izvor 4. Prihodi za posebne namjene		22.584,00	22.584,00	15.662,33	69,35
Izvor 4.9. Namjenski prihodi proračunskih korisnika		22.584,00	22.584,00	15.662,33	69,35
32	**Materijalni rashodi**	**17.584,00**	**17.584,00**	**15.662,33**	**89,07**
3211	Službena putovanja			11.882,33	
3213	Stručno usavršavanje zaposlenika			3.780,00	
37	**Naknade građanima i kućanstvima na temelju osiguranja i druge naknade**	**5.000,00**	**5.000,00**	**0,00**	**0,00**
T100020	**Tekući projekt: PLESNI STUDIO**	**2.200,00**	**2.200,00**	**0,00**	**0,00**
Izvor 1. Opći prihodi i primici		1.500,00	1.500,00	0,00	0,00
Izvor 1.1. Opći prihodi i primici proračuna		1.500,00	1.500,00	0,00	0,00
32	**Materijalni rashodi**	**1.500,00**	**1.500,00**	**0,00**	**0,00**
Izvor 3. Vlastiti prihodi		700,00	700,00	0,00	0,00
Izvor 3.1. Vlastiti prihodi proračunskih korisnika		700,00	700,00	0,00	0,00

OPIS		IZVORNI PLAN 2026. (€)	TEKUĆI PLAN 2026. (€)	IZVRŠENJE 1-6 2026. (€)	INDEKS 3/2 (%)
		1	2	3	4
32	Materijalni rashodi	700,00	700,00	0,00	0,00
T100025	Tekući projekt: KINO PROJEKCIJE	21.000,00	21.000,00	1.345,15	6,41
Izvor 3. Vlastiti prihodi		21.000,00	21.000,00	1.345,15	6,41
Izvor 3.1. Vlastiti prihodi proračunskih korisnika		21.000,00	21.000,00	1.345,15	6,41
32	Materijalni rashodi	21.000,00	21.000,00	1.345,15	6,41
3239	Ostale usluge			1.345,15	
T100032	Tekući projekt: BAJKA O KULTURI I INKLUZIJI	200.000,00	200.000,00	0,00	0,00
Izvor 4. Prihodi za posebne namjene		200.000,00	200.000,00	0,00	0,00
Izvor 4.9. Namjenski prihodi proračunskih korisnika		200.000,00	200.000,00	0,00	0,00
31	Rashodi za zaposlene	50.000,00	50.000,00	0,00	0,00
32	Materijalni rashodi	113.000,00	113.000,00	0,00	0,00
37	Naknade građanima i kućanstvima na temelju osiguranja i druge naknade	30.000,00	30.000,00	0,00	0,00
41	Rashodi za nabavu neproizvedene dugotrajne imovine	2.000,00	2.000,00	0,00	0,00
42	Rashodi za nabavu proizvedene dugotrajne imovine	5.000,00	5.000,00	0,00	0,00
T100035	Tekući projekt: NESAVRŠENA BAJKA	2.200,00	2.200,00	0,00	0,00
Izvor 1. Opći prihodi i primici		1.000,00	1.000,00	0,00	0,00
Izvor 1.1. Opći prihodi i primici proračuna		1.000,00	1.000,00	0,00	0,00
32	Materijalni rashodi	1.000,00	1.000,00	0,00	0,00
Izvor 3. Vlastiti prihodi		400,00	400,00	0,00	0,00
Izvor 3.1. Vlastiti prihodi proračunskih korisnika		400,00	400,00	0,00	0,00
32	Materijalni rashodi	400,00	400,00	0,00	0,00
Izvor 4. Prihodi za posebne namjene		800,00	800,00	0,00	0,00
Izvor 4.9. Namjenski prihodi proračunskih korisnika		800,00	800,00	0,00	0,00
32	Materijalni rashodi	800,00	800,00	0,00	0,00
T100036	Tekući projekt: SEMINAR OD PROBE DO POZORNICE	1.750,00	1.750,00	0,00	0,00
Izvor 1. Opći prihodi i primici		1.200,00	1.200,00	0,00	0,00

OPIS		IZVORNI PLAN 2026. (€)	TEKUĆI PLAN 2026. (€)	IZVRŠENJE 1-6 2026. (€)	INDEKS 3/2 (%)
		1	2	3	4
Izvor 1.1. Opći prihodi i primici proračuna		1.200,00	1.200,00	0,00	0,00
32	Materijalni rashodi	1.200,00	1.200,00	0,00	0,00
Izvor 3. Vlastiti prihodi		550,00	550,00	0,00	0,00
Izvor 3.1. Vlastiti prihodi proračunskih korisnika		550,00	550,00	0,00	0,00
32	Materijalni rashodi	550,00	550,00	0,00	0,00
T100040	Tekući projekt: PRVI I MAĆI GLAS OGULINA	13.300,00	13.300,00	0,00	0,00
Izvor 1. Opći prihodi i primici		4.300,00	4.300,00	0,00	0,00
Izvor 1.1. Opći prihodi i primici proračuna		4.300,00	4.300,00	0,00	0,00
32	Materijalni rashodi	4.300,00	4.300,00	0,00	0,00
Izvor 3. Vlastiti prihodi		9.000,00	9.000,00	0,00	0,00
Izvor 3.1. Vlastiti prihodi proračunskih korisnika		9.000,00	9.000,00	0,00	0,00
32	Materijalni rashodi	9.000,00	9.000,00	0,00	0,00
PROR. KORISNIK 49616 CENTAR ZA POSJETITELJE IVANINA KUĆA BAJKE		336.778,00	336.778,00	131.611,06	39,08
Izvor 1. Opći prihodi i primici		60.000,00	60.000,00	45.536,90	75,89
Izvor 1.1. Opći prihodi i primici proračuna		60.000,00	60.000,00	45.536,90	75,89
Izvor 3. Vlastiti prihodi		70.594,00	70.594,00	23.463,50	33,24
Izvor 3.1. Vlastiti prihodi proračunskih korisnika		70.594,00	70.594,00	23.463,50	33,24
Izvor 4. Prihodi za posebne namjene		206.184,00	206.184,00	62.610,66	30,37
Izvor 4.9. Namjenski prihodi proračunskih korisnika		206.184,00	206.184,00	62.610,66	30,37
2003	Program: PROGRAM JAVNIH POTREBA U KULTURI I TEHNIČKOJ KULTURI	336.778,00	336.778,00	131.611,06	39,08
A100004	Aktivnost: REDOVNA DJELATNOST USTANOVA U KULTURI	321.778,00	321.778,00	120.916,03	37,58
Izvor 1. Opći prihodi i primici		60.000,00	60.000,00	45.536,90	75,89
Izvor 1.1. Opći prihodi i primici proračuna		60.000,00	60.000,00	45.536,90	75,89
31	Rashodi za zaposlene	51.300,00	51.300,00	41.452,90	80,80
3111	Plaće za redovan rad			35.581,92	
3132	Doprinosi za obvezno zdravstveno osiguranje			5.870,98	

OPIS		IZVORNI PLAN 2026. (€)	TEKUĆI PLAN 2026. (€)	IZVRŠENJE 1-6 2026. (€)	INDEKS 3/2 (%)
		1	2	3	4
32	**Materijalni rashodi**	**8.700,00**	**8.700,00**	**4.084,00**	**46,94**
3212	Naknade za prijevoz, za rad na terenu i odvojeni život			1.984,00	
3214	Ostale naknade troškova zaposlenima			2.100,00	
Izvor 3. Vlastiti prihodi		**65.594,00**	**65.594,00**	**22.768,47**	**34,71**
Izvor 3.1. Vlastiti prihodi proračunskih korisnika		**65.594,00**	**65.594,00**	**22.768,47**	**34,71**
31	**Rashodi za zaposlene**	**65.594,00**	**65.594,00**	**22.768,47**	**34,71**
3111	Plaće za redovan rad			19.543,78	
3132	Doprinosi za obvezno zdravstveno osiguranje			3.224,69	
Izvor 4. Prihodi za posebne namjene		**196.184,00**	**196.184,00**	**52.610,66**	**26,82**
Izvor 4.9. Namjenski prihodi proračunskih korisnika		**196.184,00**	**196.184,00**	**52.610,66**	**26,82**
31	**Rashodi za zaposlene**	**60.500,00**	**60.500,00**	**2.110,00**	**3,49**
3121	Ostali rashodi za zaposlene			2.110,00	
32	**Materijalni rashodi**	**133.984,00**	**133.984,00**	**49.268,35**	**36,77**
3212	Naknade za prijevoz, za rad na terenu i odvojeni život			952,00	
3214	Ostale naknade troškova zaposlenima			1.000,00	
3221	Uredski materijal i ostali materijalni rashodi			1.710,71	
3222	Materijal i sirovine			16.437,64	
3223	Energija			4.854,39	
3227	Službena, radna i zaštitna odjeća i obuća			362,98	
3231	Usluge telefona, interneta, pošte i prijevoza			520,56	
3232	Usluge tekućeg i investicijskog održavanja			9.057,60	
3233	Usluge promidžbe i informiranja			491,03	
3234	Komunalne usluge			523,02	
3235	Zakupnine i najamnine			64,70	
3237	Intelektualne i osobne usluge			6.780,39	
3238	Računalne usluge			5.271,60	

OPIS		IZVORNI PLAN 2026. (€)	TEKUĆI PLAN 2026. (€)	IZVRŠENJE 1-6 2026. (€)	INDEKS 3/2 (%)
		1	2	3	4
3239	Ostale usluge			378,27	
3292	Premije osiguranja			711,93	
3295	Pristojbe i naknade			151,53	
34	**Financijski rashodi**	**1.700,00**	**1.700,00**	**1.232,31**	**72,49**
3431	Bankarske usluge i usluge platnog prometa			1.232,31	
A100005	**Aktivnost: PROGRAMSKI TROŠKOVI USTANOVA U KULTURI**	**15.000,00**	**15.000,00**	**10.695,03**	**71,30**
Izvor 3. Vlastiti prihodi		**5.000,00**	**5.000,00**	**695,03**	**13,90**
Izvor 3.1. Vlastiti prihodi proračunskih korisnika		**5.000,00**	**5.000,00**	**695,03**	**13,90**
32	**Materijalni rashodi**	**5.000,00**	**5.000,00**	**695,03**	**13,90**
3233	Usluge promidžbe i informiranja			50,00	
3237	Intelektualne i osobne usluge			96,91	
3239	Ostale usluge			179,19	
3293	Reprezentacija			368,93	
Izvor 4. Prihodi za posebne namjene		**10.000,00**	**10.000,00**	**10.000,00**	**100,00**
Izvor 4.9. Namjenski prihodi proračunskih korisnika		**10.000,00**	**10.000,00**	**10.000,00**	**100,00**
32	**Materijalni rashodi**	**10.000,00**	**10.000,00**	**10.000,00**	**100,00**
3233	Usluge promidžbe i informiranja			4.277,50	
3237	Intelektualne i osobne usluge			5.722,50	
PROR. KORISNIK 50137 ZAVIČAJNI MUZEJ OGULIN		**467.139,00**	**467.139,00**	**84.955,41**	**18,19**
Izvor 1. Opći prihodi i primici		**160.000,00**	**160.000,00**	**69.396,27**	**43,37**
Izvor 1.1. Opći prihodi i primici proračuna		**160.000,00**	**160.000,00**	**69.396,27**	**43,37**
Izvor 3. Vlastiti prihodi		**15.490,00**	**15.490,00**	**5.202,91**	**33,59**
Izvor 3.1. Vlastiti prihodi proračunskih korisnika		**15.490,00**	**15.490,00**	**5.202,91**	**33,59**
Izvor 4. Prihodi za posebne namjene		**109.149,00**	**109.149,00**	**3.421,13**	**3,13**
Izvor 4.9. Namjenski prihodi proračunskih korisnika		**109.149,00**	**109.149,00**	**3.421,13**	**3,13**
Izvor 7. Prihodi od prodaje ili zamjene nefinancijske imovine i nakna		**182.500,00**	**182.500,00**	**6.935,10**	**3,80**

OPIS		IZVORNI PLAN 2026. (€)	TEKUĆI PLAN 2026. (€)	IZVRŠENJE 1-6 2026. (€)	INDEKS 3/2 (%)
		1	2	3	4
Izvor 7.1. Prihodi od prodaje građevinskog zemljišta		182.500,00	182.500,00	6.935,10	3,80
2003	**Program: PROGRAM JAVNIH POTREBA U KULTURI I TEHNIČKOJ KULTURI**	**467.139,00**	**467.139,00**	**84.955,41**	**18,19**
A100004	**Aktivnost: REDOVNA DJELATNOST USTANOVA U KULTURI**	**175.490,00**	**175.490,00**	**75.336,26**	**42,93**
Izvor 1. Opći prihodi i primici		145.000,00	145.000,00	67.342,22	46,44
Izvor 1.1. Opći prihodi i primici proračuna		145.000,00	145.000,00	67.342,22	46,44
31	**Rashodi za zaposlene**	**121.000,00**	**121.000,00**	**56.434,12**	**46,64**
3111	Plaće za redovan rad			47.870,48	
3121	Ostali rashodi za zaposlene			665,00	
3132	Doprinosi za obvezno zdravstveno osiguranje			7.898,64	
32	**Materijalni rashodi**	**24.000,00**	**24.000,00**	**10.908,10**	**45,45**
3212	Naknade za prijevoz, za rad na terenu i odvojeni život			1.714,03	
3214	Ostale naknade troškova zaposlenima			2.700,00	
3221	Uredski materijal i ostali materijalni rashodi			955,34	
3223	Energija			2.659,76	
3231	Usluge telefona, interneta, pošte i prijevoza			800,49	
3234	Komunalne usluge			571,59	
3238	Računalne usluge			1.087,50	
3292	Premije osiguranja			419,39	
Izvor 3. Vlastiti prihodi		15.490,00	15.490,00	5.202,91	33,59
Izvor 3.1. Vlastiti prihodi proračunskih korisnika		15.490,00	15.490,00	5.202,91	33,59
32	**Materijalni rashodi**	**15.490,00**	**15.490,00**	**5.202,91**	**33,59**
3221	Uredski materijal i ostali materijalni rashodi			29,88	
3237	Intelektualne i osobne usluge			2.616,41	
3238	Računalne usluge			270,00	
3239	Ostale usluge			2.286,62	
Izvor 4. Prihodi za posebne namjene		15.000,00	15.000,00	2.791,13	18,61

OPIS		IZVORNI PLAN 2026. (€)	TEKUĆI PLAN 2026. (€)	IZVRŠENJE 1-6 2026. (€)	INDEKS 3/2 (%)
		1	2	3	4
Izvor 4.9. Namjenski prihodi proračunskih korisnika		15.000,00	15.000,00	2.791,13	18,61
31	**Rashodi za zaposlene**	**400,00**	**400,00**	**180,00**	**45,00**
3121	Ostali rashodi za zaposlene			180,00	
32	**Materijalni rashodi**	**14.500,00**	**14.500,00**	**2.588,85**	**17,85**
3221	Uredski materijal i ostali materijalni rashodi			177,41	
3233	Usluge promidžbe i informiranja			538,68	
3238	Računalne usluge			1.073,16	
3239	Ostale usluge			712,50	
3295	Pristojbe i naknade			87,10	
34	**Financijski rashodi**	**100,00**	**100,00**	**22,28**	**22,28**
3431	Bankarske usluge i usluge platnog prometa			22,28	
A100005	**Aktivnost: PROGRAMSKI TROŠKOVI USTANOVA U KULTURI**	**11.000,00**	**11.000,00**	**1.859,30**	**16,90**
Izvor 1. Opći prihodi i primici		3.000,00	3.000,00	1.379,30	45,98
Izvor 1.1. Opći prihodi i primici proračuna		3.000,00	3.000,00	1.379,30	45,98
32	**Materijalni rashodi**	**3.000,00**	**3.000,00**	**1.379,30**	**45,98**
3221	Uredski materijal i ostali materijalni rashodi			64,91	
3237	Intelektualne i osobne usluge			114,85	
3239	Ostale usluge			1.036,53	
3293	Reprezentacija			63,01	
3295	Pristojbe i naknade			100,00	
Izvor 4. Prihodi za posebne namjene		8.000,00	8.000,00	480,00	6,00
Izvor 4.9. Namjenski prihodi proračunskih korisnika		8.000,00	8.000,00	480,00	6,00
32	**Materijalni rashodi**	**8.000,00**	**8.000,00**	**480,00**	**6,00**
3239	Ostale usluge			480,00	
K100008	**Kapitalni projekt: OBNOVA FRANKOPANSKOG KAŠTELA**	**275.500,00**	**275.500,00**	**6.935,10**	**2,52**
Izvor 1. Opći prihodi i primici		10.000,00	10.000,00	0,00	0,00

OPIS		IZVORNI PLAN 2026. (€)	TEKUĆI PLAN 2026. (€)	IZVRŠENJE 1-6 2026. (€)	INDEKS 3/2 (%)
		1	2	3	4
Izvor 1.1. Opći prihodi i primici proračuna		10.000,00	10.000,00	0,00	0,00
32	**Materijalni rashodi**	**10.000,00**	**10.000,00**	**0,00**	**0,00**
Izvor 4. Prihodi za posebne namjene		83.000,00	83.000,00	0,00	0,00
Izvor 4.9. Namjenski prihodi proračunskih korisnika		83.000,00	83.000,00	0,00	0,00
41	**Rashodi za nabavu neproizvedene dugotrajne imovine**	**83.000,00**	**83.000,00**	**0,00**	**0,00**
Izvor 7. Prihodi od prodaje ili zamjene nefinancijske imovine i nakna		182.500,00	182.500,00	6.935,10	3,80
Izvor 7.1. Prihodi od prodaje građevinskog zemljišta		182.500,00	182.500,00	6.935,10	3,80
41	**Rashodi za nabavu neproizvedene dugotrajne imovine**	**182.500,00**	**182.500,00**	**6.935,10**	**3,80**
4124	Ostala prava			6.935,10	
K100009	**Kapitalni projekt: OPREMANJE I INFORMATIZACIJA USTANOVA U KULTURI**	**5.149,00**	**5.149,00**	**824,75**	**16,02**
Izvor 1. Opći prihodi i primici		2.000,00	2.000,00	674,75	33,74
Izvor 1.1. Opći prihodi i primici proračuna		2.000,00	2.000,00	674,75	33,74
32	**Materijalni rashodi**	**1.000,00**	**1.000,00**	**674,75**	**67,48**
3239	Ostale usluge			674,75	
42	**Rashodi za nabavu proizvedene dugotrajne imovine**	**1.000,00**	**1.000,00**	**0,00**	**0,00**
Izvor 4. Prihodi za posebne namjene		3.149,00	3.149,00	150,00	4,76
Izvor 4.9. Namjenski prihodi proračunskih korisnika		3.149,00	3.149,00	150,00	4,76
32	**Materijalni rashodi**	**1.200,00**	**1.200,00**	**0,00**	**0,00**
42	**Rashodi za nabavu proizvedene dugotrajne imovine**	**1.949,00**	**1.949,00**	**150,00**	**7,70**
4243	Muzejski izlošci i predmeti prirodnih rijetkosti			150,00	
RAZDJEL 003 UPRAVNI ODJEL ZA GOSPODARSTVO, KOMUNALNI SUSTAV I PROSTORNO UREĐENJE		**4.990.000,00**	**4.991.500,00**	**2.178.492,97**	**43,64**
GLAVA 00301 UPRAVNI ODJEL ZA GOSPODARSTVO, KOMUNALNI SUSTAV I PROSTORNO UREĐENJE		**4.990.000,00**	**4.991.500,00**	**2.178.492,97**	**43,64**
Izvor 1. Opći prihodi i primici		1.879.000,00	1.880.500,00	556.702,87	29,60
Izvor 1.1. Opći prihodi i primici proračuna		1.879.000,00	1.880.500,00	556.702,87	29,60
Izvor 4. Prihodi za posebne namjene		1.155.000,00	1.155.000,00	230.483,65	19,96
Izvor 4.1. Komunalna naknada		500.000,00	500.000,00	152.983,65	30,60

OPIS		IZVORNI PLAN 2026. (€)	TEKUĆI PLAN 2026. (€)	IZVRŠENJE 1-6 2026. (€)	INDEKS 3/2 (%)
		1	2	3	4
Izvor 4.2. Komunalni doprinos		30.000,00	30.000,00	0,00	0,00
Izvor 4.3. Doprinos za šume		550.000,00	550.000,00	77.500,00	14,09
Izvor 4.6. Naknada za zadržavanje nezakonito izgrađ. zgrade u prostoru		5.000,00	5.000,00	0,00	0,00
Izvor 4.7. Turistička pristojba		13.000,00	13.000,00	0,00	0,00
Izvor 4.8. Prihodi za posebne namjene-ostalo		57.000,00	57.000,00	0,00	0,00
Izvor 5. Pomoći		1.651.000,00	1.651.000,00	1.312.108,55	79,47
Izvor 5.4. Pomoći-ostalo		195.000,00	195.000,00	119.278,75	61,17
Izvor 5.5. Pomoći iz državnog proračuna		190.000,00	190.000,00	48.655,69	25,61
Izvor 5.8. Instrumenti EU nove generacije		1.266.000,00	1.266.000,00	1.144.174,11	90,38
Izvor 7. Prihodi od prodaje ili zamjene nefinancijske imovine i nakna		305.000,00	305.000,00	79.197,90	25,97
Izvor 7.1. Prihodi od prodaje građevinskog zemljišta		300.000,00	300.000,00	78.282,47	26,09
Izvor 7.2. Prihodi od prodaje stambenih objekata		5.000,00	5.000,00	915,43	18,31
3000	Program: POTICANJE RAZVOJA GOSPODARSTVA NA PODRUČJU GRADA OGULINA	438.000,00	438.000,00	75.058,04	17,14
A100001	Aktivnost: SUSTAV POTPORA U MALOM I SREDNJEM PODUZETNIŠTVU	100.000,00	100.000,00	0,00	0,00
Izvor 1. Opći prihodi i primici		100.000,00	100.000,00	0,00	0,00
Izvor 1.1. Opći prihodi i primici proračuna		100.000,00	100.000,00	0,00	0,00
35	Subvencije	100.000,00	100.000,00	0,00	0,00
A100002	Aktivnost: SUSTAV POTPORA U POLJOPRIVREDI	60.000,00	60.000,00	0,00	0,00
Izvor 1. Opći prihodi i primici		60.000,00	60.000,00	0,00	0,00
Izvor 1.1. Opći prihodi i primici proračuna		60.000,00	60.000,00	0,00	0,00
35	Subvencije	60.000,00	60.000,00	0,00	0,00
A100006	Aktivnost: LOKALNA AKCIJSKA GRUPA - LAG FRANKOPAN	5.000,00	5.000,00	0,00	0,00
Izvor 1. Opći prihodi i primici		5.000,00	5.000,00	0,00	0,00
Izvor 1.1. Opći prihodi i primici proračuna		5.000,00	5.000,00	0,00	0,00
32	Materijalni rashodi	5.000,00	5.000,00	0,00	0,00
A100007	Aktivnost: REDOVNA DJELATNOST TURISTIČKE ZAJEDNICE	80.000,00	80.000,00	39.600,00	49,50

OPIS		IZVORNI PLAN 2026. (€)	TEKUĆI PLAN 2026. (€)	IZVRŠENJE 1-6 2026. (€)	INDEKS 3/2 (%)
		1	2	3	4
Izvor 5. Pomoći		80.000,00	80.000,00	39.600,00	49,50
Izvor 5.5. Pomoći iz državnog proračuna		80.000,00	80.000,00	39.600,00	49,50
38	**Rashodi za donacije, kazne, naknade šteta i kapitalne pomoći**	**80.000,00**	**80.000,00**	**39.600,00**	**49,50**
3811	Tekuće donacije u novcu			39.600,00	
A100008	**Aktivnost: FLAG 4 RIJEKE**	**2.000,00**	**2.000,00**	**1.200,00**	**60,00**
Izvor 1. Opći prihodi i primici		2.000,00	2.000,00	1.200,00	60,00
Izvor 1.1. Opći prihodi i primici proračuna		2.000,00	2.000,00	1.200,00	60,00
32	**Materijalni rashodi**	**2.000,00**	**2.000,00**	**1.200,00**	**60,00**
3294	Članarine i norme			1.200,00	
K100004	**Kapitalni projekt: ULAGANJE U RAZVOJ PODUZETNIČKE ZONE**	**45.000,00**	**45.000,00**	**19.854,60**	**44,12**
Izvor 1. Opći prihodi i primici		25.000,00	25.000,00	0,00	0,00
Izvor 1.1. Opći prihodi i primici proračuna		25.000,00	25.000,00	0,00	0,00
32	**Materijalni rashodi**	**20.000,00**	**20.000,00**	**0,00**	**0,00**
41	**Rashodi za nabavu neproizvedene dugotrajne imovine**	**5.000,00**	**5.000,00**	**0,00**	**0,00**
Izvor 7. Prihodi od prodaje ili zamjene nefinancijske imovine i nakna		20.000,00	20.000,00	19.854,60	99,27
Izvor 7.1. Prihodi od prodaje građevinskog zemljišta		20.000,00	20.000,00	19.854,60	99,27
32	**Materijalni rashodi**	**20.000,00**	**20.000,00**	**19.854,60**	**99,27**
3299	Ostali nespomenuti rashodi poslovanja			19.854,60	
K100021	**Kapitalni projekt: IZRADA STRATEŠKIH / OPERATIVNIH / KOMUNIKACIJSKIH / AKCIJSKIH DOKUMENATA**	**13.000,00**	**13.000,00**	**0,00**	**0,00**
Izvor 4. Prihodi za posebne namjene		13.000,00	13.000,00	0,00	0,00
Izvor 4.7. Turistička pristojba		13.000,00	13.000,00	0,00	0,00
38	**Rashodi za donacije, kazne, naknade šteta i kapitalne pomoći**	**13.000,00**	**13.000,00**	**0,00**	**0,00**
K100022	**Kapitalni projekt: VALORIZACIJA PRIRODNE BAŠTINE KANJONA DOBRE**	**20.000,00**	**20.000,00**	**5.347,75**	**26,74**
Izvor 1. Opći prihodi i primici		20.000,00	20.000,00	5.347,75	26,74
Izvor 1.1. Opći prihodi i primici proračuna		20.000,00	20.000,00	5.347,75	26,74
32	**Materijalni rashodi**	**20.000,00**	**20.000,00**	**5.347,75**	**26,74**

OPIS		IZVORNI PLAN 2026. (€)	TEKUĆI PLAN 2026. (€)	IZVRŠENJE 1-6 2026. (€)	INDEKS 3/2 (%)
		1	2	3	4
3237	Intelektualne i osobne usluge			5.347,75	
T100008	**Tekući projekt: OGULINSKI FESTIVAL BAJKE**	**30.000,00**	**30.000,00**	**0,00**	**0,00**
Izvor 5. Pomoći		30.000,00	30.000,00	0,00	0,00
Izvor 5.5. Pomoći iz državnog proračuna		30.000,00	30.000,00	0,00	0,00
38	**Rashodi za donacije, kazne, naknade šteta i kapitalne pomoći**	**30.000,00**	**30.000,00**	**0,00**	**0,00**
T100011	**Tekući projekt: ADVENT U OGULINU**	**50.000,00**	**50.000,00**	**9.055,69**	**18,11**
Izvor 5. Pomoći		50.000,00	50.000,00	9.055,69	18,11
Izvor 5.5. Pomoći iz državnog proračuna		50.000,00	50.000,00	9.055,69	18,11
38	**Rashodi za donacije, kazne, naknade šteta i kapitalne pomoći**	**50.000,00**	**50.000,00**	**9.055,69**	**18,11**
3811	Tekuće donacije u novcu			9.055,69	
T100012	**Tekući projekt: LJETO U OGULINU**	**30.000,00**	**30.000,00**	**0,00**	**0,00**
Izvor 5. Pomoći		30.000,00	30.000,00	0,00	0,00
Izvor 5.5. Pomoći iz državnog proračuna		30.000,00	30.000,00	0,00	0,00
38	**Rashodi za donacije, kazne, naknade šteta i kapitalne pomoći**	**30.000,00**	**30.000,00**	**0,00**	**0,00**
T100014	**Tekući projekt: AUTO UTRKA FORMULA DRIVER**	**3.000,00**	**3.000,00**	**0,00**	**0,00**
Izvor 1. Opći prihodi i primici		3.000,00	3.000,00	0,00	0,00
Izvor 1.1. Opći prihodi i primici proračuna		3.000,00	3.000,00	0,00	0,00
38	**Rashodi za donacije, kazne, naknade šteta i kapitalne pomoći**	**3.000,00**	**3.000,00**	**0,00**	**0,00**
3001	**Program: GOSPODARENJE STAMBENIM I POSLOVNIM PROSTOROM**	**197.500,00**	**197.500,00**	**21.056,06**	**10,66**
A100005	**Aktivnost: ZAJEDNIČKA PRIČUVA**	**35.000,00**	**35.000,00**	**14.132,91**	**40,38**
Izvor 1. Opći prihodi i primici		35.000,00	35.000,00	14.132,91	40,38
Izvor 1.1. Opći prihodi i primici proračuna		35.000,00	35.000,00	14.132,91	40,38
32	**Materijalni rashodi**	**35.000,00**	**35.000,00**	**14.132,91**	**40,38**
3234	Komunalne usluge			14.132,91	
A100007	**Aktivnost: TEKUĆA I INVESTICIJSKA ODRŽAVANJA ZGRADA STAMBENE I POSLOVNE NAMJENE**	**7.500,00**	**7.500,00**	**0,00**	**0,00**
Izvor 1. Opći prihodi i primici		7.500,00	7.500,00	0,00	0,00

OPIS		IZVORNI PLAN 2026. (€)	TEKUĆI PLAN 2026. (€)	IZVRŠENJE 1-6 2026. (€)	INDEKS 3/2 (%)
		1	2	3	4
Izvor 1.1. Opći prihodi i primici proračuna		7.500,00	7.500,00	0,00	0,00
32	**Materijalni rashodi**	**7.500,00**	**7.500,00**	**0,00**	**0,00**
A100008	**Aktivnost: ODRŽAVANJE KOMPLEKSA BIVŠE VOJARNE SVETI PETAR**	**15.000,00**	**15.000,00**	**0,00**	**0,00**
Izvor 1. Opći prihodi i primici		15.000,00	15.000,00	0,00	0,00
Izvor 1.1. Opći prihodi i primici proračuna		15.000,00	15.000,00	0,00	0,00
32	**Materijalni rashodi**	**15.000,00**	**15.000,00**	**0,00**	**0,00**
K100002	**Kapitalni projekt: ULAGANJE U STAMBENI FOND GRADA OGULINA**	**35.000,00**	**35.000,00**	**1.836,18**	**5,25**
Izvor 1. Opći prihodi i primici		30.000,00	30.000,00	920,75	3,07
Izvor 1.1. Opći prihodi i primici proračuna		30.000,00	30.000,00	920,75	3,07
32	**Materijalni rashodi**	**5.000,00**	**5.000,00**	**920,75**	**18,42**
3232	Usluge tekućeg i investicijskog održavanja			920,75	
42	**Rashodi za nabavu proizvedene dugotrajne imovine**	**25.000,00**	**25.000,00**	**0,00**	**0,00**
Izvor 7. Prihodi od prodaje ili zamjene nefinancijske imovine i nakna		5.000,00	5.000,00	915,43	18,31
Izvor 7.2. Prihodi od prodaje stambenih objekata		5.000,00	5.000,00	915,43	18,31
42	**Rashodi za nabavu proizvedene dugotrajne imovine**	**5.000,00**	**5.000,00**	**915,43**	**18,31**
4211	Stambeni objekti			915,43	
K100003	**Kapitalni projekt: ULAGANJE U ZGRADE POSLOVNE NAMJENE**	**100.000,00**	**100.000,00**	**5.086,97**	**5,09**
Izvor 1. Opći prihodi i primici		40.000,00	40.000,00	5.086,97	12,72
Izvor 1.1. Opći prihodi i primici proračuna		40.000,00	40.000,00	5.086,97	12,72
32	**Materijalni rashodi**	**35.000,00**	**35.000,00**	**5.086,97**	**14,53**
3224	Materijal i dijelovi za tekuće i investicijsko održavanje			1.250,47	
3232	Usluge tekućeg i investicijskog održavanja			2.709,00	
3237	Intelektualne i osobne usluge			1.127,50	
45	**Rashodi za dodatna ulaganja na nefinancijskoj imovini**	**5.000,00**	**5.000,00**	**0,00**	**0,00**
Izvor 7. Prihodi od prodaje ili zamjene nefinancijske imovine i nakna		60.000,00	60.000,00	0,00	0,00
Izvor 7.1. Prihodi od prodaje građevinskog zemljišta		60.000,00	60.000,00	0,00	0,00

OPIS		IZVORNI PLAN 2026. (€)	TEKUĆI PLAN 2026. (€)	IZVRŠENJE 1-6 2026. (€)	INDEKS 3/2 (%)
		1	2	3	4
45	**Rashodi za dodatna ulaganja na nefinancijskoj imovini**	**60.000,00**	**60.000,00**	**0,00**	**0,00**
K100007	**Kapitalni projekt: REKONSTRUKCIJA ZGRADE NA ADRESI A. STEPINCA 1**	**5.000,00**	**5.000,00**	**0,00**	**0,00**
Izvor 1. Opći prihodi i primici		**5.000,00**	**5.000,00**	**0,00**	**0,00**
Izvor 1.1. Opći prihodi i primici proračuna		**5.000,00**	**5.000,00**	**0,00**	**0,00**
41	**Rashodi za nabavu neproizvedene dugotrajne imovine**	**5.000,00**	**5.000,00**	**0,00**	**0,00**
3002	**Program: ODRŽAVANJE KOMUNALNE INFRASTRUKTURE**	**1.850.000,00**	**1.850.000,00**	**572.523,59**	**30,95**
A100001	**Aktivnost: ODRŽAVANJE ČISTOĆE JAVNO PROMETNIH POVRŠINA**	**190.000,00**	**190.000,00**	**65.236,06**	**34,33**
Izvor 1. Opći prihodi i primici		**190.000,00**	**190.000,00**	**65.236,06**	**34,33**
Izvor 1.1. Opći prihodi i primici proračuna		**190.000,00**	**190.000,00**	**65.236,06**	**34,33**
32	**Materijalni rashodi**	**190.000,00**	**190.000,00**	**65.236,06**	**34,33**
3232	Usluge tekućeg i investicijskog održavanja			65.236,06	
A100002	**Aktivnost: ODRŽAVANJE NERAZVRSTANIH CESTA**	**1.060.000,00**	**1.060.000,00**	**289.959,90**	**27,35**
Izvor 1. Opći prihodi i primici		**440.000,00**	**440.000,00**	**170.681,15**	**38,79**
Izvor 1.1. Opći prihodi i primici proračuna		**440.000,00**	**440.000,00**	**170.681,15**	**38,79**
32	**Materijalni rashodi**	**440.000,00**	**440.000,00**	**170.681,15**	**38,79**
3232	Usluge tekućeg i investicijskog održavanja			165.181,15	
3237	Intelektualne i osobne usluge			5.500,00	
Izvor 4. Prihodi za posebne namjene		**500.000,00**	**500.000,00**	**0,00**	**0,00**
Izvor 4.1. Komunalna naknada		**110.000,00**	**110.000,00**	**0,00**	**0,00**
32	**Materijalni rashodi**	**110.000,00**	**110.000,00**	**0,00**	**0,00**
Izvor 4.3. Doprinos za šume		**350.000,00**	**350.000,00**	**0,00**	**0,00**
32	**Materijalni rashodi**	**350.000,00**	**350.000,00**	**0,00**	**0,00**
Izvor 4.8. Prihodi za posebne namjene-ostalo		**40.000,00**	**40.000,00**	**0,00**	**0,00**
32	**Materijalni rashodi**	**40.000,00**	**40.000,00**	**0,00**	**0,00**
Izvor 5. Pomoći		**120.000,00**	**120.000,00**	**119.278,75**	**99,40**
Izvor 5.4. Pomoći-ostalo		**120.000,00**	**120.000,00**	**119.278,75**	**99,40**

OPIS		IZVORNI PLAN 2026. (€)	TEKUĆI PLAN 2026. (€)	IZVRŠENJE 1-6 2026. (€)	INDEKS 3/2 (%)
		1	2	3	4
32	**Materijalni rashodi**	**120.000,00**	**120.000,00**	**119.278,75**	**99,40**
3232	Usluge tekućeg i investicijskog održavanja			119.278,75	
A100003	**Aktivnost: JAVNA RASVJETA**	**535.000,00**	**535.000,00**	**175.258,03**	**32,76**
Izvor 1. Opći prihodi i primici		**145.000,00**	**145.000,00**	**22.274,38**	**15,36**
Izvor 1.1. Opći prihodi i primici proračuna		**145.000,00**	**145.000,00**	**22.274,38**	**15,36**
32	**Materijalni rashodi**	**125.000,00**	**125.000,00**	**22.274,38**	**17,82**
3232	Usluge tekućeg i investicijskog održavanja			22.274,38	
45	**Rashodi za dodatna ulaganja na nefinancijskoj imovini**	**20.000,00**	**20.000,00**	**0,00**	**0,00**
Izvor 4. Prihodi za posebne namjene		**390.000,00**	**390.000,00**	**152.983,65**	**39,23**
Izvor 4.1. Komunalna naknada		**390.000,00**	**390.000,00**	**152.983,65**	**39,23**
32	**Materijalni rashodi**	**390.000,00**	**390.000,00**	**152.983,65**	**39,23**
3223	Energija			47.220,15	
3239	Ostale usluge			105.763,50	
A100004	**Aktivnost: OSTALA TEKUĆA ODRŽAVANJA POVRŠINA JAVNE NAMJENE**	**65.000,00**	**65.000,00**	**42.069,60**	**64,72**
Izvor 1. Opći prihodi i primici		**65.000,00**	**65.000,00**	**42.069,60**	**64,72**
Izvor 1.1. Opći prihodi i primici proračuna		**65.000,00**	**65.000,00**	**42.069,60**	**64,72**
32	**Materijalni rashodi**	**65.000,00**	**65.000,00**	**42.069,60**	**64,72**
3232	Usluge tekućeg i investicijskog održavanja			2.320,85	
3234	Komunalne usluge			39.748,75	
3003	**Program: IZGRADNJA OBJEKATA I UREĐAJA KOMUNALNE INFRASTRUKTURE**	**353.500,00**	**355.000,00**	**40.241,02**	**11,34**
K100003	**Kapitalni projekt: IZGRADNJA I UREĐENJE IGRALIŠTA U MJESNIM ODBORIMA**	**10.000,00**	**10.000,00**	**1.781,40**	**17,81**
Izvor 1. Opći prihodi i primici		**10.000,00**	**10.000,00**	**1.781,40**	**17,81**
Izvor 1.1. Opći prihodi i primici proračuna		**10.000,00**	**10.000,00**	**1.781,40**	**17,81**
32	**Materijalni rashodi**	**10.000,00**	**10.000,00**	**1.781,40**	**17,81**
3224	Materijal i dijelovi za tekuće i investicijsko održavanje			1.710,60	
3232	Usluge tekućeg i investicijskog održavanja			70,80	

OPIS		IZVORNI PLAN 2026. (€)	TEKUĆI PLAN 2026. (€)	IZVRŠENJE 1-6 2026. (€)	INDEKS 3/2 (%)
		1	2	3	4
K100004	**Kapitalni projekt: IZGRADNJA I UREĐENJE MRTVAČNICA TE PRATEĆIH OBJEKATA**	**75.000,00**	**75.000,00**	**0,00**	**0,00**
Izvor 1. Opći prihodi i primici		20.000,00	20.000,00	0,00	0,00
Izvor 1.1. Opći prihodi i primici proračuna		20.000,00	20.000,00	0,00	0,00
32	**Materijalni rashodi**	**20.000,00**	**20.000,00**	**0,00**	**0,00**
Izvor 4. Prihodi za posebne namjene		30.000,00	30.000,00	0,00	0,00
Izvor 4.2. Komunalni doprinos		30.000,00	30.000,00	0,00	0,00
45	**Rashodi za dodatna ulaganja na nefinancijskoj imovini**	**30.000,00**	**30.000,00**	**0,00**	**0,00**
Izvor 7. Prihodi od prodaje ili zamjene nefinancijske imovine i nakna		25.000,00	25.000,00	0,00	0,00
Izvor 7.1. Prihodi od prodaje građevinskog zemljišta		25.000,00	25.000,00	0,00	0,00
45	**Rashodi za dodatna ulaganja na nefinancijskoj imovini**	**25.000,00**	**25.000,00**	**0,00**	**0,00**
K100012	**Kapitalni projekt: REKONSTRUKCIJA PROPUSTA-MOSTA NA POTOKU "RATKOVIĆ" U ZAGORJU NA ŽC 3219**	**45.000,00**	**45.000,00**	**0,00**	**0,00**
Izvor 1. Opći prihodi i primici		45.000,00	45.000,00	0,00	0,00
Izvor 1.1. Opći prihodi i primici proračuna		45.000,00	45.000,00	0,00	0,00
36	**Pomoći dane u inozemstvo i unutar općeg proračuna**	**45.000,00**	**45.000,00**	**0,00**	**0,00**
K100017	**Kapitalni projekt: OTKUPI, PARCELACIJE I PROJEKTIRANJA ZA GRADSKE PROJEKTE**	**80.000,00**	**80.000,00**	**23.532,69**	**29,42**
Izvor 1. Opći prihodi i primici		50.000,00	50.000,00	9.729,20	19,46
Izvor 1.1. Opći prihodi i primici proračuna		50.000,00	50.000,00	9.729,20	19,46
32	**Materijalni rashodi**	**30.000,00**	**30.000,00**	**8.979,20**	**29,93**
3237	Intelektualne i osobne usluge			8.979,20	
41	**Rashodi za nabavu neproizvedene dugotrajne imovine**	**20.000,00**	**20.000,00**	**750,00**	**3,75**
4126	Ostala nematerijalna imovina			750,00	
Izvor 7. Prihodi od prodaje ili zamjene nefinancijske imovine i nakna		30.000,00	30.000,00	13.803,49	46,01
Izvor 7.1. Prihodi od prodaje građevinskog zemljišta		30.000,00	30.000,00	13.803,49	46,01
41	**Rashodi za nabavu neproizvedene dugotrajne imovine**	**30.000,00**	**30.000,00**	**13.803,49**	**46,01**
4111	Zemljište			13.803,49	
K100023	**Kapitalni projekt: REKONSTRUKCIJA DIJELA NERAZVRSTANE CESTE (SV. PETAR S NADVOŽNJAKOM I RASKRIŽJEM NA D**	**20.000,00**	**20.000,00**	**0,00**	**0,00**

OPIS		IZVORNI PLAN 2026. (€)	TEKUĆI PLAN 2026. (€)	IZVRŠENJE 1-6 2026. (€)	INDEKS 3/2 (%)
		1	2	3	4
Izvor 1. Opći prihodi i primici		20.000,00	20.000,00	0,00	0,00
Izvor 1.1. Opći prihodi i primici proračuna		20.000,00	20.000,00	0,00	0,00
32	**Materijalni rashodi**	**10.000,00**	**10.000,00**	**0,00**	**0,00**
37	**Naknade građanima i kućanstvima na temelju osiguranja i druge naknade**	**5.000,00**	**5.000,00**	**0,00**	**0,00**
41	**Rashodi za nabavu neproizvedene dugotrajne imovine**	**5.000,00**	**5.000,00**	**0,00**	**0,00**
K100031	**Kapitalni projekt: IZGRADNJA NOGOSTUPA U DIJELU ULICA KUČINIĆ SELO-SABLJAK SELO**	**108.500,00**	**110.000,00**	**8.326,93**	**7,57**
Izvor 1. Opći prihodi i primici		8.500,00	10.000,00	8.326,93	83,27
Izvor 1.1. Opći prihodi i primici proračuna		8.500,00	10.000,00	8.326,93	83,27
32	**Materijalni rashodi**	**5.000,00**	**5.000,00**	**3.875,00**	**77,50**
3237	Intelektualne i osobne usluge			3.875,00	
37	**Naknade građanima i kućanstvima na temelju osiguranja i druge naknade**	**2.500,00**	**4.000,00**	**3.611,80**	**90,30**
3721	Naknade građanima i kućanstvima u novcu			3.611,80	
41	**Rashodi za nabavu neproizvedene dugotrajne imovine**	**1.000,00**	**1.000,00**	**840,13**	**84,01**
4111	Zemljište			840,13	
Izvor 7. Prihodi od prodaje ili zamjene nefinancijske imovine i nakna		100.000,00	100.000,00	0,00	0,00
Izvor 7.1. Prihodi od prodaje građevinskog zemljišta		100.000,00	100.000,00	0,00	0,00
42	**Rashodi za nabavu proizvedene dugotrajne imovine**	**100.000,00**	**100.000,00**	**0,00**	**0,00**
K100038	**Kapitalni projekt: REKONSTRUKCIJA RASKRIŽJA ULICA NOVA CESTA I VLADIMIRA NAZORA**	**15.000,00**	**15.000,00**	**6.600,00**	**44,00**
Izvor 1. Opći prihodi i primici		15.000,00	15.000,00	6.600,00	44,00
Izvor 1.1. Opći prihodi i primici proračuna		15.000,00	15.000,00	6.600,00	44,00
32	**Materijalni rashodi**	**15.000,00**	**15.000,00**	**6.600,00**	**44,00**
3237	Intelektualne i osobne usluge			6.600,00	
3004	**Program: OČUVANJE PRIRODE I ZAŠTITA OKOLIŠA**	**375.000,00**	**375.000,00**	**159.796,82**	**42,61**
A100001	**Aktivnost: HIGIJENIČARSKA SLUŽBA**	**80.000,00**	**80.000,00**	**30.556,02**	**38,20**
Izvor 1. Opći prihodi i primici		80.000,00	80.000,00	30.556,02	38,20
Izvor 1.1. Opći prihodi i primici proračuna		80.000,00	80.000,00	30.556,02	38,20

OPIS		IZVORNI PLAN 2026. (€)	TEKUĆI PLAN 2026. (€)	IZVRŠENJE 1-6 2026. (€)	INDEKS 3/2 (%)
		1	2	3	4
32	**Materijalni rashodi**	**75.000,00**	**75.000,00**	**26.981,12**	**35,97**
3234	Komunalne usluge			26.981,12	
37	**Naknade građanima i kućanstvima na temelju osiguranja i druge naknade**	**5.000,00**	**5.000,00**	**3.574,90**	**71,50**
3721	Naknade građanima i kućanstvima u novcu			3.574,90	
A100002	**Aktivnost: CENTAR ZA GOSPODARENJE OTPADOM "KODOS"**	**147.000,00**	**147.000,00**	**71.875,00**	**48,89**
Izvor 1. Opći prihodi i primici		**147.000,00**	**147.000,00**	**71.875,00**	**48,89**
Izvor 1.1. Opći prihodi i primici proračuna		**147.000,00**	**147.000,00**	**71.875,00**	**48,89**
38	**Rashodi za donacije, kazne, naknade šteta i kapitalne pomoći**	**147.000,00**	**147.000,00**	**71.875,00**	**48,89**
3811	Tekuće donacije u novcu			71.875,00	
A100004	**Aktivnost: RAZNE AKTIVNOSTI NA PODRUČJU OČUVANJA PRIRODE I ZAŠTITE OKOLIŠA**	**123.000,00**	**123.000,00**	**53.365,80**	**43,39**
Izvor 1. Opći prihodi i primici		**108.000,00**	**108.000,00**	**53.365,80**	**49,41**
Izvor 1.1. Opći prihodi i primici proračuna		**108.000,00**	**108.000,00**	**53.365,80**	**49,41**
32	**Materijalni rashodi**	**108.000,00**	**108.000,00**	**53.365,80**	**49,41**
3234	Komunalne usluge			13.463,18	
3237	Intelektualne i osobne usluge			1.061,60	
3295	Pristojbe i naknade			38.841,02	
Izvor 4. Prihodi za posebne namjene		**15.000,00**	**15.000,00**	**0,00**	**0,00**
Izvor 4.8. Prihodi za posebne namjene-ostalo		**15.000,00**	**15.000,00**	**0,00**	**0,00**
32	**Materijalni rashodi**	**15.000,00**	**15.000,00**	**0,00**	**0,00**
K100007	**Kapitalni projekt: NABAVA URBANE OPREME**	**10.000,00**	**10.000,00**	**0,00**	**0,00**
Izvor 1. Opći prihodi i primici		**10.000,00**	**10.000,00**	**0,00**	**0,00**
Izvor 1.1. Opći prihodi i primici proračuna		**10.000,00**	**10.000,00**	**0,00**	**0,00**
42	**Rashodi za nabavu proizvedene dugotrajne imovine**	**10.000,00**	**10.000,00**	**0,00**	**0,00**
T100006	**Tekući projekt: SANACIJA ŠTETA OD ELEMENTARNIH I DRUGIH NEPOGODA**	**15.000,00**	**15.000,00**	**4.000,00**	**26,67**
Izvor 1. Opći prihodi i primici		**15.000,00**	**15.000,00**	**4.000,00**	**26,67**
Izvor 1.1. Opći prihodi i primici proračuna		**15.000,00**	**15.000,00**	**4.000,00**	**26,67**

OPIS		IZVORNI PLAN 2026. (€)	TEKUĆI PLAN 2026. (€)	IZVRŠENJE 1-6 2026. (€)	INDEKS 3/2 (%)
		1	2	3	4
37	**Naknade građanima i kućanstvima na temelju osiguranja i druge naknade**	**15.000,00**	**15.000,00**	**4.000,00**	**26,67**
3721	Naknade građanima i kućanstvima u novcu			4.000,00	
3005	**Program: PROGRAM MJERA ZA UNAPREĐENJE STANJA U PROSTORU**	**161.000,00**	**161.000,00**	**29.517,50**	**18,33**
K100002	**Kapitalni projekt: IZRADA PROSTORNIH PLANOVA I STUDIJA**	**161.000,00**	**161.000,00**	**29.517,50**	**18,33**
Izvor 1. Opći prihodi i primici		**80.000,00**	**80.000,00**	**19.517,50**	**24,40**
Izvor 1.1. Opći prihodi i primici proračuna		**80.000,00**	**80.000,00**	**19.517,50**	**24,40**
41	**Rashodi za nabavu neproizvedene dugotrajne imovine**	**80.000,00**	**80.000,00**	**19.517,50**	**24,40**
4126	Ostala nematerijalna imovina			19.517,50	
Izvor 4. Prihodi za posebne namjene		**5.000,00**	**5.000,00**	**0,00**	**0,00**
Izvor 4.6. Naknada za zadržavanje nezakonito izgrađ. zgrade u prostoru		**5.000,00**	**5.000,00**	**0,00**	**0,00**
41	**Rashodi za nabavu neproizvedene dugotrajne imovine**	**5.000,00**	**5.000,00**	**0,00**	**0,00**
Izvor 5. Pomoći		**76.000,00**	**76.000,00**	**10.000,00**	**13,16**
Izvor 5.8. Instrumenti EU nove generacije		**76.000,00**	**76.000,00**	**10.000,00**	**13,16**
41	**Rashodi za nabavu neproizvedene dugotrajne imovine**	**76.000,00**	**76.000,00**	**10.000,00**	**13,16**
4126	Ostala nematerijalna imovina			10.000,00	
3006	**Program: ULAGANJE U RAZVOJ VODNIH GRAĐEVINA**	**60.000,00**	**60.000,00**	**24.001,45**	**40,00**
K100001	**Kapitalni projekt: IZGRADNJA SUSTAVA ODVODNJE OTPADNIH VODA**	**30.000,00**	**30.000,00**	**0,00**	**0,00**
Izvor 1. Opći prihodi i primici		**30.000,00**	**30.000,00**	**0,00**	**0,00**
Izvor 1.1. Opći prihodi i primici proračuna		**30.000,00**	**30.000,00**	**0,00**	**0,00**
38	**Rashodi za donacije, kazne, naknade šteta i kapitalne pomoći**	**30.000,00**	**30.000,00**	**0,00**	**0,00**
K100003	**Kapitalni projekt: IZGRADNJA I REKONSTRUKCIJA VODOOPSKRBNOG SUSTAVA**	**30.000,00**	**30.000,00**	**24.001,45**	**80,00**
Izvor 1. Opći prihodi i primici		**28.000,00**	**28.000,00**	**24.001,45**	**85,72**
Izvor 1.1. Opći prihodi i primici proračuna		**28.000,00**	**28.000,00**	**24.001,45**	**85,72**
38	**Rashodi za donacije, kazne, naknade šteta i kapitalne pomoći**	**28.000,00**	**28.000,00**	**24.001,45**	**85,72**
3861	Kapitalne pomoći kreditnim i ostalim financijskim institucijama te trgovačkim društvima u javnom sek			24.001,45	
Izvor 4. Prihodi za posebne namjene		**2.000,00**	**2.000,00**	**0,00**	**0,00**

OPIS		IZVORNI PLAN 2026. (€)	TEKUĆI PLAN 2026. (€)	IZVRŠENJE 1-6 2026. (€)	INDEKS 3/2 (%)
		1	2	3	4
Izvor 4.8. Prihodi za posebne namjene-ostalo		2.000,00	2.000,00	0,00	0,00
38	**Rashodi za donacije, kazne, naknade šteta i kapitalne pomoći**	**2.000,00**	**2.000,00**	**0,00**	**0,00**
3007	**Program: PROGRAM GRADNJE GRAĐEVINA ZA GOSPODARENJE KOMUNALNIM OTPADOM**	**1.555.000,00**	**1.555.000,00**	**1.256.298,49**	**80,79**
K100001	**Kapitalni projekt: SANACIJA ODLAGALIŠTA OTPADA "SODOL"**	**100.000,00**	**100.000,00**	**0,00**	**0,00**
Izvor 1. Opći prihodi i primici		25.000,00	25.000,00	0,00	0,00
Izvor 1.1. Opći prihodi i primici proračuna		25.000,00	25.000,00	0,00	0,00
32	**Materijalni rashodi**	**25.000,00**	**25.000,00**	**0,00**	**0,00**
Izvor 5. Pomoći		75.000,00	75.000,00	0,00	0,00
Izvor 5.4. Pomoći-ostalo		75.000,00	75.000,00	0,00	0,00
32	**Materijalni rashodi**	**75.000,00**	**75.000,00**	**0,00**	**0,00**
K100007	**Kapitalni projekt: SUFINANCIRANJE IZGRADNJE CENTRA ZA GOSPODARENJE OTPADOM BABINA GORA**	**65.000,00**	**65.000,00**	**44.624,38**	**68,65**
Izvor 7. Prihodi od prodaje ili zamjene nefinancijske imovine i nakna		65.000,00	65.000,00	44.624,38	68,65
Izvor 7.1. Prihodi od prodaje građevinskog zemljišta		65.000,00	65.000,00	44.624,38	68,65
38	**Rashodi za donacije, kazne, naknade šteta i kapitalne pomoći**	**65.000,00**	**65.000,00**	**44.624,38**	**68,65**
3861	Kapitalne pomoći kreditnim i ostalim financijskim institucijama te trgovačkim društvima u javnom sek			44.624,38	
K100009	**Kapitalni projekt: PILOT PROJEKT KRUŽNA UPORABA GRAĐEVINSKOG OTPADA IZ ZGRADA SA STATUSOM KULTURNOG DOBRA**	**1.390.000,00**	**1.390.000,00**	**1.211.674,11**	**87,17**
Izvor 4. Prihodi za posebne namjene		200.000,00	200.000,00	77.500,00	38,75
Izvor 4.3. Doprinos za šume		200.000,00	200.000,00	77.500,00	38,75
42	**Rashodi za nabavu proizvedene dugotrajne imovine**	**200.000,00**	**200.000,00**	**77.500,00**	**38,75**
4227	Uređaji, strojevi i oprema za ostale namjene			77.500,00	
Izvor 5. Pomoći		1.190.000,00	1.190.000,00	1.134.174,11	95,31
Izvor 5.8. Instrumenti EU nove generacije		1.190.000,00	1.190.000,00	1.134.174,11	95,31
42	**Rashodi za nabavu proizvedene dugotrajne imovine**	**1.190.000,00**	**1.190.000,00**	**1.134.174,11**	**95,31**
4214	Ostali građevinski objekti			1.134.174,11	

III. OBRAZLOŽENJE I POSEBNI IZVJEŠTAJI

Članak 4.

Sastavni dio Polugodišnjeg izvještaja o izvršenju Proračuna Grada Ogulina za razdoblje od 1. siječnja do 30. lipnja 2026. godine čine obrazloženje općeg dijela polugodišnjeg izvještaja o izvršenju Proračuna, kao i posebni izvještaji u polugodišnjem izvještaju o izvršenju Proračuna.

Odluka o preraspodjeli sredstava Proračuna Grada Ogulina za 2026. godinu donesena od strane gradonačelnika 15. lipnja 2026. godine, prilaže se uz Polugodišnji izvještaj o izvršenju Proračuna Grada Ogulina za razdoblje od 1. siječnja do 30. lipnja 2026. godine.

IV. ZAKLJUČNA ODREDBA

Članak 5.

Polugodišnji izvještaj o izvršenju Proračuna Grada Ogulina za za razdoblje od 1. siječnja do 30. lipnja 2026. godine objavit će se na mrežnim stranicama Grada Ogulina.

Opći i posebni dio Polugodišnjeg izvještaja o izvršenju Proračuna Grada Ogulina za razdoblje od 1. siječnja do 30. lipnja 2026. godine objavit će se u "Glasniku Karlovačke županije".

KLASA: 024-03/26-03/84
URBROJ: 2133-2-02/01-26-1
Ogulin, 14. listopad 2026.

GRADSKO VIJEĆE GRADA OGULINA
PREDSJEDNIK GRADSKOG VIJEĆA

Marinko Herman, struč. spec. krim.

Temeljem članka 95. Zakona o komunalnom gospodarstvu ("Narodne novine", br. 68/18, 110/18, 32/20 i 145/24) i članka 30. Statuta Grada Ogulina ("Glasnik Karlovačke županije", br. 16/21, 56/22, 13/23-pročišćeni tekst i 52/23), Gradsko vijeće Grada Ogulina na sjednici održanoj dana 14. listopada 2026. godine donijelo je

O D L U K U
o komunalnoj naknadi

OPĆE ODREDBE

Članak 1.

Ovom Odlukom u skladu s odredbama Zakona o komunalnom gospodarstvu određuju se područja zona u naseljima na području Grada Ogulina u kojima se naplaćuje komunalna naknada, koeficijenti zona (Kz) za pojedine zone u kojima se naplaćuje komunalna naknada, koeficijenti namjene (Kn) za nekretnine za koje se plaća komunalna naknada, rok plaćanja komunalne naknade, nekretnine važne za Grad Ogulin koje se u potpunosti ili djelomično oslobađaju od plaćanja komunalne naknade, te opći uvjeti i razlozi zbog kojih se u pojedinačnim slučajevima odobrava djelomično ili potpuno oslobađanje od plaćanja komunalne naknade.

Izrazi koji se koriste u ovoj Odluci, a imaju rodno značenje, koriste se neutralno i odnose se jednako na muški i ženski rod.

Članak 2.

Komunalna naknada je novčano javno davanje i prihod je proračuna Grada Ogulina.

Prihod ostvaren naplatom komunalne naknade se koristi za financiranje održavanja i građenja komunalne infrastrukture, a može se na temelju odluke Gradskog vijeća Grada Ogulina koristiti i za financiranje građenja i održavanja objekata predškolskog, školskog, zdravstvenog i socijalnog sadržaja, javnih građevina sportske i kulturne namjene te poboljšanja energetske učinkovitosti zgrada u vlasništvu Grada Ogulina ako se time ne dovodi u pitanje mogućnost održavanja i građenja komunalne infrastrukture.

Članak 3.

Komunalna naknada na području Grada Ogulina plaća se za:
- stambeni prostor
- poslovni prostor
- garažni prostor
- građevinsko zemljište koje služi u svrhu obavljanja poslovne djelatnosti
- neizgrađeno građevinsko zemljište

OBVEZNICI PLAĆANJA KOMUNALNE NAKNADE

Članak 4.

Komunalnu naknadu plaća vlasnik, odnosno korisnik nekretnine iz članka 3. ove Odluke.

Korisnik nekretnine iz prethodnog stavka obveznik je plaćanja komunalne naknade ako:
- je na njega obveza plaćanja te naknade prenesena pisanim ugovorom

- nekretninu koristi bez pravnog osnova ili
- se ne može utvrditi vlasnik.

Vlasnik nekretnine solidarno jamči za plaćanje komunalne naknade ako je obveza plaćanja te naknade prenesena na korisnika nekretnine pisanim ugovorom.

Obveznik plaćanja komunalne naknade dužan je u roku od 15 dana od dana nastanka obveze plaćanja komunalne naknade, promjene osobe obveznika ili promjene drugih podataka bitnih za utvrđivanje obveze plaćanja komunalne naknade prijaviti nadležnom upravnom tijelu Grada Ogulina nastanak obveze odnosno promjenu tih podataka.

Pod drugim podacima bitnim za utvrđivanje obveze plaćanja komunalne naknade smatraju se osobito promjena obračunske površine nekretnine i promjena namjene nekretnine.

Ako obveznik plaćanja komunalne naknade ne prijavi nastanak obveze, promjenu osobe obveznika ili promjenu drugih podataka bitnih za utvrđivanje obveze plaćanja komunalne naknade u propisanom roku, dužan je platiti komunalnu naknadu od dana nastanka obveze odnosno nastanka promjene.

ODREĐIVANJE ZONA I KOEFICIJENATA ZA IZRAČUN KOMUNALNE NAKNADE

Članak 5.

Područja zona u Gradu Ogulinu u kojima se naplaćuje komunalna naknada određuju se s obzirom na uređenost i opremljenost područja komunalnom infrastrukturom.

Prva zona je područje Grada Ogulina koje je najbolje uređeno i opremljeno komunalnom infrastrukturom.

Na području Grada Ogulina utvrđuju se sljedeće zone:

I. zona - dio naselja Ogulin i to sljedeće ulice odnosno trgovi: Augusta Šenoe, Bernardina Frankopana, Brod, Brodski odvojak, Bolnička, Bošt uz županijsku cestu te ulica od kapelice prema kamenolomu do kućnog broja 16, Bukovnička do kućnog broja 47, Cvijetna, Dlakovac uz županijsku cestu, Dobriše Cesarića, Gorica, Ivane Brlić Mažuranić, Ivana bana Mažuranića, Ivana Gorana Kovačića, Ižišće, Josipa bana Jelačića, Josipa Jurja Strossmayera, Kardinala Alojzija Stepinca, Krči, Krlenac, Kučinić Selo uz županijsku cestu i ulica s kućnim brojevima 10 i 10a, Kut, Lomošćanska cesta, Mala cesta, Nova cesta, Park kralja Tomislava, Ljudevita Gaja, Petra Preradovića, Podvrh I do kućnog broja 79, Podvrh II, Podvrh III, Podvrh IV, Podvrh V, Podvrh VI, Podvrh VII, Podvrh VIII, Prapućanska od križanja s Bukovničkom do kućnog broja 32, Proce (osim ulice Proce od k.č. br. 1254, k.o. Ogulin 1, prema željezničkoj pruzi), Radnički put, Saborčanska, Salopek Selo 1, 1A, 1B, 2, 3, Stara cesta, Struga, Sveti Jakov (dio ulice od rotora do Bošta), Sveti Rok, Šetalište Krlenac do k.č. br. 4922, k.o. Ogulin 1, Trg dr. Franje Tuđmana, Trg hrvatskih rodoljuba, Trg Petra Stipetića, Vijenac Ive Marinkovića, Vijenac Tina Ujevića, Vladimira Nazora, Vrtače, Vrtački odvojak, Zagrad, Zagradski odvojak, Zečeva, Zulejkina, Zrinski trg, Žegar I, Žegar II, Žegar III, Žegar IV, Žegar V, Žegar VI, Žegar VII, Žegar VIII (osim kućnog broja 45), Žegar IX do kućnog broja 42 (osim kućnog broja 41), Žegar X; te dio naselja Otok Oštarijski (ulica Otok Oštarski uz državnu cestu i od kućnog broja 112 do 114A), dio naselja Sveti Petar južno od željezničke pruge, osim dijela ulice Sveti Petar koja se nadovezuje na Prapućansku ulicu, Sabljak Selo od kućnog broja 1 do križanja ulica oznake k.č. br. 8737, k.o. Ogulin 1 i k.č. br. 8887, k.o. Ogulin 1, a zatim od kućnog broja 30, Vikend naselje Sabljaci.

II. zona - dio naselja Ogulin i to sljedeće ulice: Bošt (preostali dio), Brezik, Bukovica, Bukovnička od kućnog broja 42, Bukovnički odvojak, Bukovnik, Dlakovac od kućnog broja 3, Dobrina, Draga, Dražice, Drenovac, Dugave, Gavani, Grdešićka, Humac, Jakovčić, Kalci, Klanci, Klečka, Kopelska, Kostelić Selo, Kučinić Selo od kućnog broja 40 do 53 i Kučinić Selo prema Breziku, Pešćenica, Podvrh I od k.č. br. 335, k.o. Ogulin 1, do kraja ulice, Prapućanska od kućnog broja 31 (križanje s ulicom Vrtače), Proce od k.č. br. 1254, k.o. Ogulin 1, prema željezničkoj pruzi, Put Škare, Sveti Jakov od kućnog broja 118 (ulica od kapelice prema Gavanima), Šetalište Krlenac od k.č. br. 4923, k.o. Ogulin 1, Škrile I, Škrile II, Voćarska, Vučić Selo, Žegar VIII (preostali dio), Žegar IX od k.č. br. 969, k.o. Ogulin 1 (uključujući kućni broj 41); te naselja Sveti Petar sjeverno od željezničke pruge i dio ulice Sveti Petar koja se nadovezuje na Prapućansku, Dujmić Selo, Marković Selo, Puškarići do kućnog broja Puškarići 66C, Ribarići, Sabljak Selo (preostali dio), Salopek Selo.

III. zona - naselja: Desmerice, Donje Dubrave, Donje Zagorje, Drežnica, Gornje Dubrave, Gornje Zagorje, Hreljin Ogulinski, Jasenak, Ponikve, Popovo Selo, Potok Musulinski, Trošmarija, Turkovići Ogulinski, Vitunj, Zagorje te dio naselja Otok Oštarijski (dio ulica Otok Oštarski koji nisu razvrstane u I. zonu, Šegani, Stabarnica) i dio naselja Puškarići od kućnog broja Puškarići 68.

Područja zona iz ovog članka prikazana su na Kartografskom prikazu zona za obračun komunalne naknade Grada Ogulina, izrađenom na katastarskoj podlozi, koji čini sastavni dio ove Odluke te se objavljuje zajedno s ovom Odlukom u „Glasniku Karlovačke županije“, a dostupan je i u elektroničkom obliku na mrežnim stranicama Grada Ogulina, na poveznici: https://arcg.is/Lqnbz0.

Granice pojedinih zona u pravilu su utvrđene prema granicama katastarskih čestica prikazanima na Kartografskom prikazu iz prethodnog stavka.

Tekstualni popis ulica, naselja i njihovih dijelova iz ovog članka služi okvirnom opisu područja pojedinih zona.

U slučaju dvojbe ili nesuglasja između tekstualnog opisa područja zone i Kartografskog prikaza, mjerodavan je Kartografski prikaz zona za obračun komunalne naknade Grada Ogulina.

Članak 6.

Vrijednosti koeficijenta zone (Kz) utvrđuju se kako slijedi:

I. zona 1,00
II. zona 0,85
III. zona 0,75

Članak 7.

Ovisno o vrsti i namjeni prostora utvrđuju se koeficijenti namjene prostora (Kn) kako slijedi:

1. Stambeni prostor 1,0
2. Stambeni i poslovni prostor koji koriste neprofitne udruge građana ……...1,0
3. Garažni prostor……1,0
4. Poslovni prostor
   4.1. **Kn = 8** za poslovne prostore koji služe za obavljanje:
   - djelatnosti priređivanja igara na sreću

4.2. **Kn = 6** za poslovne prostore koji služe za obavljanje:
- ugostiteljske djelatnosti pripreme i usluživanja hrane i pića (restorani, barovi i druge srodne djelatnosti)
- financijskih djelatnosti, djelatnosti osiguranja, odvjetništva, javnog bilježništva i drugih srodnih samostalnih djelatnosti

4.3. **Kn = 5,5** za poslovne prostore koji služe za obavljanje:
- djelatnosti trgovine, elektrodistribucije, poštanskih i telekomunikacijskih djelatnosti te drugih srodnih profesionalnih djelatnosti

4.4. **Kn = 5** za poslovne prostore koji služe za obavljanje:
- uslužnih i prometnih djelatnosti (frizerske i kozmetičarske usluge, popravak i servis motornih vozila i strojeva, autopraonice, igraonice, sportski centri, teretane, prijevozničke usluge i druge srodne djelatnosti)
- stručnih, tehničkih i poslovnih djelatnosti (projektiranje, arhitektura, geodetske djelatnosti, informatičke usluge, računovodstvo, agencijske djelatnosti i druge srodne djelatnosti)

4.5. **Kn = 4,5** za poslovne prostore koji služe za obavljanje:
- djelatnosti šumarstva, vodnog gospodarstva i graditeljstva

4.6. **Kn = 3,0** za poslovne prostore koji služe za obavljanje:
- hoteli, turistička naselja, kampovi, resorti i drugi objekti za pružanje usluga smještaja u okviru registrirane turističko-ugostiteljske djelatnosti
- stambeno komunalne djelatnosti

4.7. **Kn = 2,0** za poslovne prostore koji služe za obavljanje:
- ugostiteljskih usluga smještaja u domaćinstvu (apartmani, sobe, kuće za odmor i drugi objekti u kojima se pružaju ugostiteljske usluge smještaja u domaćinstvu)
- djelatnosti obrazovanja, znanosti, kulture, zdravstva, obrane, informativne djelatnosti i sl.

4.8. **Kn = 1,5** za poslovne prostore koji služe za obavljanje:
- proizvodnih i prerađivačkih djelatnosti (proizvodnja i prerada drva, metala, građevinskog materijala, poljoprivrednih proizvoda i druge srodne proizvodne i prerađivačke djelatnosti)

5. Građevinsko zemljište koje služi u svrhu obavljanja poslovne djelatnosti 10 % koeficijenta namjene za poslovni prostor određen pod 4.1. - 4.8.

6. Neizgrađeno građevinsko zemljište …….……. 0,05

Koeficijent namjene određuje se prema djelatnosti koja se stvarno obavlja u poslovnom prostoru, neovisno o registriranim djelatnostima, pravnom obliku ili osobi obveznika komunalne naknade.

Pri utvrđivanju djelatnosti koja se stvarno obavlja u poslovnom prostoru može se kao pomoćno mjerilo koristiti Nacionalna klasifikacija djelatnosti (NKD), pri čemu registrirana djelatnost sama po sebi nije odlučna za određivanje koeficijenta namjene.

Ako se u istom poslovnom prostoru obavlja više djelatnosti za koje su ovom Odlukom utvrđeni različiti koeficijenti namjene, koeficijent namjene utvrđuje se zasebno za dio prostora koji služi obavljanju pojedine djelatnosti, ako je površinu pojedinog dijela moguće zasebno utvrditi.

Ako se površine iz prethodnog stavka ne mogu zasebno utvrditi, primjenjuje se koeficijent namjene djelatnosti koja se u poslovnom prostoru pretežito obavlja.

Za djelatnost koja nije izričito navedena u ovom članku primjenjuje se koeficijent namjene utvrđen za djelatnost koja joj je prema vrsti, naravi i načinu obavljanja najsrodnija.

Za poslovni prostor i građevinsko zemljište koje služi obavljanju poslovne djelatnosti, u slučaju kada se poslovna djelatnost ne obavlja više od šest mjeseci u kalendarskoj godini, koeficijent namjene umanjuje se za 50 %, ali ne može biti manji od koeficijenta namjene za stambeni prostor odnosno neizgrađeno građevinsko zemljište.

Za hotele, turistička naselja, kampove i golf igrališta visina godišnje komunalne naknade ne može biti veća od 1,5 % ukupnoga godišnjeg prihoda obveznika komunalne naknade iz prethodne godine ostvarenog u pojedinom hotelu, turističkom naselju, kampu odnosno na golf igralištu za koje se plaća komunalna naknada.

NAČIN OBRAČUNA I ROK PLAĆANJA KOMUNALNE NAKNADE

Članak 8.

Rješenje o komunalnoj naknadi donosi Upravni odjel za gospodarstvo, komunalni sustav i prostorno uređenje sukladno odredbama ove Odluke, Odluke o vrijednosti boda komunalne naknade i Zakona u postupku pokrenutom po službenoj dužnosti.

Rješenjem o komunalnoj naknadi utvrđuje se:

- iznos komunalne naknade po četvornome metru (m^2) nekretnine,
- obračunska površina nekretnine u četvornim metrima (m^2),
- godišnji iznos komunalne naknade,
- tromjesečni iznos komunalne naknade i
- rok za plaćanje tromjesečnog iznosa komunalne naknade.

Članak 9.

Tromjesečni iznos komunalne naknade utvrđen rješenjem iz prethodnog članka dospijeva na naplatu do posljednjeg dana zadnjeg mjeseca u tromjesečju za koje se dostavlja uplatnica odnosno račun.

Tromjesečni iznos komunalne naknade plaća se prema dostavljenim uplatnicama (fizičke osobe) odnosno računima (pravne osobe).

U slučajevima suvlasništva nad nekretninama navedenim u članku 3. ove Odluke, za koje se na zahtjev suvlasnika (obveznika) komunalna naknada obračunava za svakog suvlasnika prema njegovom suvlasničkom udjelu, obveznici plaćaju komunalnu naknadu jednokratno u godišnjem iznosu koji dospijeva na naplatu posljednjeg dana u godini za koju se dostavlja uplatnica odnosno račun.

U slučaju neredovitog plaćanja komunalne naknade, obvezniku će se obračunati i zakonom propisana zatezna kamata.

Kontrolu naplate komunalne naknade kao i postupak ovrhe provodi Upravni odjel za gospodarstvo, komunalni sustav i prostorno uređenje na način i po postupku propisanom zakonom.

OSLOBOĐENJE OD PLAĆANJA KOMUNALNE NAKNADE

Članak 10.

Komunalna naknada ne plaća se za nekretnine:

- koje se upotrebljavaju za djelatnosti vatrogasnih službi,
- koje služe vjerskim zajednicama za obavljanje njihove vjerske i obrazovne djelatnosti,

- za zemljišta na kojima su spomen područja i masovne grobnice,
- zgrade i zemljišta, koje koristi Grad Ogulin ili se djelatnost osoba koje koriste te zgrade i zemljišta pretežitim dijelom financira iz gradskog proračuna,
- zemljišta na kojima se nalaze komunalni objekti i uređaji komunalnih poduzeća za vodoopskrbu i odvodnju, za održavanje komunalija zajedničke potrošnje osim uredskih prostorija, zemljišta, objekti za spremanje i uništavanje otpada i sl.,
- gospodarske zgrade poljoprivrednika sa dvorištem,
- šumsko zemljište

Iznimno od stavka 1. ovog članka, komunalna naknada se plaća za pobrojane nekretnine ako ih vlasnik daje u najam, podnajam, zakup, podzakup ili na privremeno korištenje.

Članak 11.

Od obveze plaćanja na njihov zahtjev mogu se osloboditi sljedeće kategorije obveznika:

- osobe koje primaju zajamčenu minimalnu naknadu (najduže na rok od 1 kalendarske godine, uz mogućnost ponovnog ostvarivanja prava ako obveznik i dalje ispunjava propisane uvjete),
- hrvatski ratni vojni invalidi iz Domovinskog rata kojima je organizam oštećen 70 % i više,
- članovi uže obitelji smrtno stradalog hrvatskog branitelja iz Domovinskog rata (roditelj, supruga ili dijete).

Od obveze plaćanja oslobađa se neizgrađeno građevinsko zemljište površine manje od 550 m².

PRIJELAZNE I ZAVRŠNE ODREDBE

Članak 12.

Danom stupanja na snagu ove Odluke prestaje važiti Odluka o komunalnoj naknadi ("Glasnik Karlovačke županije", br. 22/19, 22/20).

Članak 13.

Ova Odluka objavit će se u „Glasniku Karlovačke županije“, a stupa na snagu 1. siječnja 2027. godine.

KLASA: 024-03/26-03/85
URBROJ: 2133-2-02/01-26-1
Ogulin, 14. listopad 2026. god.

PREDSJEDNIK GRADSKOG VIJEĆA

Marinko Herman, struč. spec. krim.

PRILOG : Kartografski prikaz zona za obračun komunalne naknade Grada Ogulina
Verzija: 1.0
Datum izrade: 7. listopada 2026.

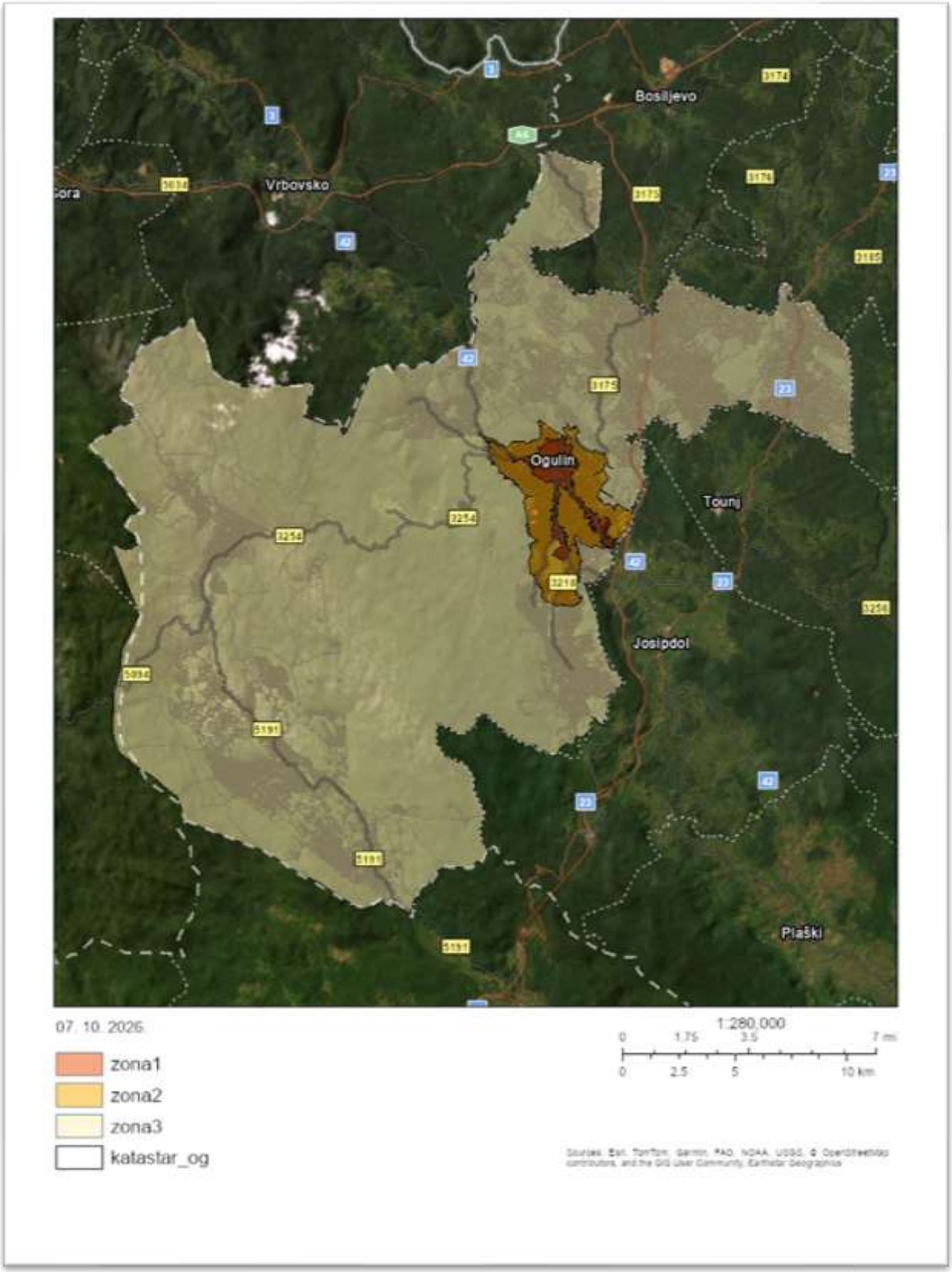

Na temelju članka 98. Zakona o komunalnom gospodarstvu („Narodne novine“, broj 68/18, 110/18, 32/20 i 145/24) i članka 30. Statuta Grada Ogulina („Glasnik Karlovačke županije“, broj 16/21, 56/22, 13/23 – pročišćeni tekst i 52/23), Gradsko vijeće Grada Ogulina na sjednici održanoj dana 14. listopada 2026. godine donosi

ODLUKU
o vrijednosti boda komunalne naknade

Članak 1.

Ovom Odlukom određuje se vrijednost boda komunalne naknade (B) u eurima po četvornome metru (m²) korisne površine stambenog prostora u prvoj zoni na području Grada Ogulina.

Članak 2.

Vrijednost boda komunalne naknade (B) određuje se u visini od 1,00 eura po četvornome metru (m²).

Članak 3.

Danom stupanja na snagu ove Odluke prestaje važiti Odluka o vrijednosti boda komunalne naknade („Glasnik Karlovačke županije“, broj 22/19).

Članak 4.

Ova Odluka objavit će se u „Glasniku Karlovačke županije“, a stupa na snagu 1. siječnja 2027. godine.

KLASA: 024-03/26-03/86
URBROJ: 2133-2-02/01-26-1
Ogulin, 14. listopad 2026. god.

PREDSJEDNIK GRADSKOG VIJEĆA

Marinko Herman, struč. spec. krim.

Na temelju odredbe članka 116. stavka 5. Zakona o zaštiti i očuvanju kulturnih dobara („Narodne novine“, br. 145/24 i 151/25) i članka 30. Statuta Grada Ogulina ("Glasnik Karlovačke županije", br. 16/21, 56/22, 13/23-pročišćeni tekst i 52/23), Gradsko vijeće Grada Ogulina na sjednici održanoj dana 14. listopada 2026. godine donijelo je

ODLUKU
o spomeničkoj renti

Članak 1.

Ovom Odlukom utvrđuju se uvjeti za plaćanje spomeničke rente na području Grada Ogulina, a osobito:

- obveznici plaćanja spomeničke rente,
- područje kulturno-povijesne cjeline na kojem se plaća spomenička renta,
- visina spomeničke rente,
- način plaćanja spomeničke rente.

Članak 2.

Obveznici plaćanja spomeničke rente su fizičke i pravne osobe koje su obveznici poreza na dohodak ili poreza na dobit, a koje obavljaju gospodarsku djelatnost u nepokretnom kulturnom dobru ili na području kulturno-povijesne cjeline.

Fizičke i pravne osobe koje u svom sastavu imaju poslovne jedinice (svako stalno mjesto obavljanja gospodarske djelatnosti) koje obavljaju gospodarsku djelatnost u nepokretnom kulturnom dobru ili na području kulturno-povijesne cjeline, obveznici su spomeničke rente za svaku poslovnu jedinicu.

Obveznici plaćanja spomeničke rente moraju Upravnom odjelu za gospodarstvo, komunalni sustav i prostorno uređenje do 31. ožujka godine za koju se utvrđuje spomenička renta dostaviti podatke o korisnoj površini poslovnih prostora iz članka 3. ove Odluke.

Članak 3.

Spomenička renta plaća se za obavljanje gospodarske djelatnosti na području „Povijesno-urbanistička cjelina Ogulin“ kako je određeno Rješenjem Ministarstva kulture KLASA: UP-I-612-08/04-01/370, URBROJ: 532-10-1/8(JB)-04-2 od 23. rujna 2004. godine.

Članak 4.

Osnovica za obračun spomeničke rente je korisna površina poslovnog prostora koji se nalazi na području kulturno-povijesne cjeline izražena u četvornim metrima.

Spomenička renta na području Grada Ogulina iznosi 0,20 EUR po četvornome metru korisne površine poslovnog prostora koji se nalazi na području kulturno-povijesne cjeline mjesečno.

Članak 5.

Rješenje o utvrđivanju spomeničke rente donosi Upravni odjel za gospodarstvo, komunalni sustav i prostorno uređenje.

Rješenjem o utvrđivanju spomeničke rente utvrđuju se visina spomeničke rente po metru četvornom korisne površine, mjesečni iznos spomeničke rente, rok plaćanja te način plaćanja spomeničke rente.

Članak 6.

Stupanjem na snagu ove Odluke prestaje važiti Odluka o spomeničkoj renti Grada Ogulina („Glasniku Karlovačke županije“, br. 5/06, 45/09 i 42/17).

Članak 7.

Ova Odluka stupa na snagu osmog dana od dana objave u Glasniku Karlovačke županije.

KLASA: 024-03/26-03/87
URBROJ: 2133-2-02/01-26-1
Ogulin, 14. listopad 2026. god.

PREDSJEDNIK GRADSKOG VIJEĆA

Marinko Herman, struč. spec. krim.

Na temelju članka 109. Zakona o prostornom uređenju (Narodne novine broj 153/13, 65/17, 114/18, 39/19, 98/19 i 67/23), a u vezi s člankom 236. Zakona o prostornom uređenju (Narodne novine broj 155/25), te članka 30. Statuta Grada Ogulina (Glasnik Karlovačke županije broj 16/21, 56/22, 13/23-pročišćeni tekst i 52/23), Gradsko vijeće Grada Ogulina, na 8. sjednici 14. listopada 2026. donosi

ODLUKU
o donošenju III. izmjena i dopuna Urbanističkog plana uređenja poduzetničke zone Ogulin - UPU 6

Temeljne odredbe

Članak 1.

Donose se III. izmjene i dopune Urbanističkog plana uređenja poduzetničke zone Ogulin - UPU 6 (u daljnjem tekstu: III. izmjene i dopune plana).

Članak 2.

III. izmjene i dopune plana izrađene su na temelju Odluke o izradi III. izmjena i dopuna Urbanističkog plana uređenja poduzetničke zone Ogulin - UPU 6 Ogulin (Glasnik Karlovačke županije broj 59/24).

Članak 3.

Stručni izrađivač III. izmjena i dopuna plana je ADF d.o.o. Karlovac, OIB 23158245732.

Članak 4.

III. izmjene i dopune plana izrađene su u elektroničkom obliku u skladu s odredbama Pravilnika o prostornim planovima (Narodne novine broj 152/23), u daljnjem tekstu: Pravilnik.

Članak 5.

Sastavni dio ove Odluke su:

1. odredbe za provedbu
2. grafički dio
   - Namjena prostora (kartografski prikaz 1.1.)
   - Građevinska područja (kartografski prikaz 1.2.)
   - Provedba prostornog plana (kartografski prikaz 1.3.)
   - Prometni sustav (kartografski prikaz 2.1.)
   - Komunikacijski sustav (kartografski prikaz 2.2.)
   - Energetski sustav (kartografski prikaz 2.3.)
   - Vodnogospodarski sustav (kartografski prikaz 2.4.)
   - Posebne vrijednosti (kartografski prikaz 3.1.)
   - Posebna ograničenja i posebni načini korištenja (kartografski prikaz 3.2.)
3. obrazloženje
4. prikaz izmjena i dopuna odredbi za provedbu plana.

Članak 6.

Sastavni dijelovi ove Odluke definirani člankom 5. dostupni su u Informacijskom sustavu prostornog uređenja, na sljedećoj poveznici (link): https://katalog.mgipu.hr/ pod oznakom HR-ISPU-UPU6-02976-R04.

Članak 7.

Izvornik III. izmjena i dopuna plana trajno je pohranjen u modulu ePlanovi.

Završne odredbe

Članak 8.

Ova Odluka s prilogom koji sadrži odredbe za provedbu objavljuje se u službenom glasilu: Glasnik Karlovačke županije.

Članak 9.

Ova Odluka stupa na snagu osmoga dana od dana objave u službenom glasilu.

KLASA: 024-03/26-03/88
URBROJ: 2133-2-02/01-26-1
Ogulin, 14. listopad 2026. god.

PREDSJEDNIK GRADSKOG VIJEĆA

Marinko Herman, struč. spec. krim.

REPUBLIKA HRVATSKA
KARLOVAČKA ŽUPANIJA, GRAD OGULIN

Naziv prostornog plana:

Urbanistički plan uređenja poduzetničke zone "Ogulin" (UPU 6)

Odredbe za provedbu

Vrsta postupka:
Postupak izrade i donošenja izmjene i dopune prostornog plana – III. izmjene i dopune

Faza izrade plana:	Oznaka revizije plana:
Prostorni plan	HR-ISPU-UPU6-02976-R04

Odluka o izradi prostornog plana:
Odluka o izradi izmjene i dopune Urbanističkog plana uređenja poduzetničke zone "Ogulin" (UPU 6) (Glasnik Karlovačke županije broj 59/24)

Odluka o donošenju prostornog plana:
Odluka o donošenju III. izmjene i dopune Urbanističkog plana uređenja poduzetničke zone "Ogulin" (UPU 6) Glasnik Karlovačke županije

Nositelj izrade prostornog plana:	Odgovorna osoba nositelja izrade:
Karlovačka županija, Grad Ogulin Upravni odjel za gospodarstvo, komunalni sustav i prostorno uređenje, Odsjek za komunalni sustav i prostorno uređenje	PROČELNICA Ivana Salopek mag.iur.
Tijelo koje donosi prostorni plan:	Predsjednik tijela koje donosi prostorni plan:
Karlovačka županija, Grad Ogulin Gradsko vijeće	PREDSJEDNIK Marinko Herman
Stručni izrađivač prostornog plana:	Odgovorna osoba stručnog izrađivača:
ADF d.o.o. Karlovac, Maksimilijana Vrhovca 7 OIB: 23158245732	DIREKTOR Vladimir Petrović dipl.ing.arh.
	Odgovorni voditelj izrade:
	Brankica Petrović dipl.ing.arh.

Stručni tim:

Brankica Petrović, dipl.ing.arh.	Jan Roland, univ.bacc.geogr.
Vladimir Petrović, dipl.ing.arh.	Lovro Kolarić, univ.bacc.ing.prosp.arch.
Vlatko Roland, mag.ing.el	Filip Brcko, mag.geogr.

Odredbe za provedbu

1. OSNOVNO KORIŠTENJE PROSTORA

1.1. Namjena prostora

Članak 1.

(1) Plan sadrži podjelu prostora prema sljedećim namjenama:

- Poslovna namjena - uslužna (K1)
- Proizvodna namjena (I1)
- Zaštitna zelena površina (Z5)
- Površina infrastrukture - cestovni promet državnog značaja (IS1)
- Površina infrastrukture - cestovni promet područnog (regionalnog) značaja (IS1)
- Prometna površina
- Parkirališna površina (Pp)

(2) Poslovna namjena - uslužna (K1), određeno pravilnikom o prostornim planovima pod oznakom teme [KN-1-1-5261]

1. Na površinama poslovne namjene - uslužne (K1) dozvoljena je gradnja građevina poslovne namjene i to:

a. uredske,

b. trgovačke (osim trgovačkih i „outlet“ centara prema posebnom propisu koji klasificira trgovine, s otvorenim parkiralištima),

c. ugostiteljske,

d. druge uslužne djelatnosti.

2. Na građevnoj čestici poslovne namjene - uslužne (K1) dozvoljena je gradnja pomoćnih građevina.

3. Na površinama poslovne namjene - uslužne (K1), kao prateća namjena, mogu se i na zasebnim građevnim česticama uređivati i graditi:

a. zelene površine,

b. građevine javne i društvene namjene,

c. hotel u funkciji primarne namjene, izvan prostora ograničenja ZOP-a,

d. prometne površine (kolne, pješačke i biciklističke površine, parkirališta, garaže),

e. infrastruktura.

(3) Proizvodna namjena (I1), određeno pravilnikom o prostornim planovima pod oznakom teme [KN-1-1-5211]

1. Na površinama proizvodne namjene (I1) dozvoljena je gradnja i uređenje:

a. građevina proizvodne namjene, u kojima se omogućava korištenje alternativnih goriva i goriva iz otpada kao energenta, te recikliranog otpada kao sirovine u proizvodnom procesu,

b. skladišnih i servisnih površina i građevina.

2. Na građevnoj čestici proizvodne namjene (I1) dozvoljena je gradnja pomoćnih građevina.

3. Na površinama proizvodne namjene (I1), kao prateća namjena, mogu se i na zasebnim građevnim česticama uređivati i graditi:

a. građevine poslovne i komunalno-servisne namjene,

b. sadržaji uslužne namjene (mjesto za punjenje vozila na fosilna i alternativna goriva, praonica vozila i slično),

c. građevine za obradu i/ili privremeno skladištenje vlastitog otpada, uključivo i one koje se prema posebnom propisu ne smatraju građevinama za gospodarenje otpadom (bioplinsko postrojenje za vlastite potrebe i sl.),

d. centar/građevine za ponovnu uporabu,

e. zelene površine,

f. prometne površine (kolne, pješačke i biciklističke površine, parkirališta, garaže, odlagališta plovnih objekata),

g. infrastruktura.

(4) Zaštitna zelena površina (Z5), određeno pravilnikom o prostornim planovima pod oznakom teme [KN-1-1-5705]

1. Zaštitne zelene površine (Z5) namijenjene su za potrebe zaštite okoliša, zaštite reljefa, nestabilnih padina, erozije, voda i potočnih dolina i slično, a obuhvaćaju i površine koji čine zelenu infrastrukturu, zaštitne zelene površine uz infrastrukturne građevine i ostale kultivirane zelene površine.

2. Na zaštitnim zelenim površinama (Z5) je dozvoljeno postavljanje, uređenje i gradnja:

a. svih građevina i instalacija koji služe za zaštitu,

b. staza i urbane opreme,

c. vodenih površina,

d. manjih infrastrukturnih građevina.

(5) Površina infrastrukture - cestovni promet državnog značaja (IS1), određeno pravilnikom o prostornim planovima pod oznakom teme [KN-1-1-1901]

1. Na površinama infrastrukture – cestovni promet državnog značaja (IS1) dozvoljena je gradnja i uređenje:

a. autocesta, brzih, državnih cesta i svih ostalih cesta državnog značaja, s pripadajućom cestovnom infrastrukturom, i s njima povezanih zahvata koji zahtijevaju smještaj u tom prostoru (granični cestovni prijelaz, autobusni kolodvor/stajalište, mjesto za punjenje vozila na fosilna i alternativna goriva, parkiralište, odmorište za kamp prikolice i autodomove (kampere), prateće uslužne građevine na autocesti, i sl.).

2. Na površinama infrastrukture – cestovni promet državnog značaja (IS1) mogu se i na zasebnim građevnim česticama uređivati i graditi površine i građevine za punjenje vozila na fosilna i alternativna goriva.

3. Unutar površina infrastrukture – cestovni promet državnog značaja (IS1) moguće je graditi i uređivati i drugu infrastrukturu.

(6) Površina infrastrukture - cestovni promet područnog (regionalnog) značaja (IS1), određeno pravilnikom o prostornim planovima pod oznakom teme [KN-1-1-2901]

1. Na površinama infrastrukture – cestovni promet područnog (regionalnog) značaja (IS1) dozvoljena je gradnja i uređenje:

a. županijskih, lokalnih i svih ostalih cesta područnog (regionalnog) značaja s pripadajućom cestovnom infrastrukturom, i s njima povezanih zahvata koji zahtijevaju smještaj u tom prostoru (granični cestovni prijelaz, autobusni kolodvor/stajalište, mjesto za punjenje vozila na fosilna i alternativna goriva, parkiralište, i sl.).

2. Na površinama infrastrukture – cestovni promet područnog (regionalnog) značaja (IS1) mogu se i na zasebnim građevnim česticama uređivati i graditi površine i građevine za punjenje vozila na fosilna i alternativna goriva.

3. Unutar površina infrastrukture – cestovni promet područnog (regionalnog) značaja (IS1) moguće je graditi i uređivati i drugu infrastrukturu.

(7) Prometna površina, određeno pravilnikom o prostornim planovima pod oznakom teme [KN-1-1-5950]

1. Prometna površina je namijenjena za gradnju i uređenje cesta ili ulica.

2. U sklopu prometnih površina uređuju se i grade:

a. pješačke površine,

b. biciklističke površine,

c. javna parkirališta,

d. tramvajske i željezničke pruge,

e. tramvajska, željeznička i autobusna stajališta,

f. zaštitne zelene površine.

3. Na prometnim površinama mogu se izvoditi i oni zahvati koji zahtijevaju smještaj u tom prostoru.

(8) Parkirališna površina (Pp), određeno pravilnikom o prostornim planovima pod oznakom teme [KN-1-1-5954]

1. Parkirališna površina (Pp) je površina namijenjena prometu u mirovanju.

2. Na parkirališnim površinama dozvoljeno je postavljanje, uređenje i gradnja:

a. urbane opreme,

b. zaštitnih zelenih površina,

c. nadstrešnica,

d. montažnih građevina (kiosci).

3. Na parkirališnim površinama mogu se izvoditi i oni zahvati koji zahtijevaju smještaj u tom prostoru.

1.2. Građevinska područja

Članak 2.

(1) Građevinsko područje se ne određuje ovim prostornim planom.

1.3. Provedba prostornog plana

1.3.1. Pravila provedbe zahvata

Članak 3.

(1) Plan sadrži sljedeća pravila provedbe zahvata u prostoru za označene površine:

- K1-a
- K1-b
- K1-c
- K1-d
- I1
- Z5
- IS1-a
- IS1-b
- PP

Članak 4.

(1) Pravila provedbe za površinu označenu: K1-a

1. oblik i veličina građevne čestice i/ili obuhvat zahvata u prostoru

a. Oblik i veličina građevne čestice na kojoj se gradi građevina gospodarske namjene mora omogućiti smještaj svih sadržaja vezanih uz nesmetano obavljanje planirane gospodarske djelatnosti (osnovne građevine, sve prateće i pomoćne građevine u njenoj funkciji, interne prometnice, parkirališni prostor, komunalno–tehničku infrastrukturu i sl.).

2. namjena pojedinih građevina na građevnoj čestici ili unutar obuhvata zahvata u prostoru

a. Uz osnovnu djelatnost moguće je na površinama gospodarske djelatnosti obavljati i ostale djelatnosti koje upotpunjuju osnovnu namjenu.

b. Unutar površina ove namjene ne smije se izvoditi prostor stambene namjene.

c. Na građevnim česticama ovih djelatnosti može se graditi jedna ili više građevina sukladno potrebi namjene i njegovom tehnološkom procesu.

d. Sadržaji ostalih djelatnosti koji upotpunjuju osnovnu djelatnost mogu se smjestiti unutar građevina osnovne djelatnosti i/ili u pratećim i pomoćnim građevinama, koje s osnovnom građevinom moraju činiti arhitektonski oblikovnu cjelinu, te ne smiju svojim načinom korištenja ometati osnovnu funkciju.

3. smještaj jedne ili više građevina na građevnoj čestici i/ili unutar obuhvata zahvata u prostoru

a. Minimalna udaljenost slobodnostojećih građevina od međa susjednih građevnih čestica je h/2 odnosno ne manje od 6,0 m.

b. Minimalna udaljenost građevina od regulacijske linije prometnice je 8,0 m.

4. izgrađenost građevne čestice

a. Maksimalni koeficijent izgrađenosti Kig = 0,6.

5. iskoristivost građevne čestice

a. Ne određuje se.

6. građevinska (bruto) površina građevina

a. Ne određuje se.

7. visina i broj etaža građevine

a. Maksimalna etažnost građevina je Po(S)+P+3+K (podrum(suteren), prizemlje, tri etaže i krovište).

b. Maksimalna visina građevina do sljemena ili najviše kote ravnog krova biti će određena tehnološkim procesima za predviđenu djelatnost.

8. veličina građevine koja nije zgrada

a. Ne određuje se.

9. uvjeti za oblikovanje građevine

a. Građevine mogu imati ravni krov ili koso krovište.

b. Krovišta građevina i vrste pokrova biti će određena projektnom dokumentacijom.

c. Građevine (osnovne i ostale) treba projektirati i oblikovati prema načelima suvremenog oblikovanja industrijskih građevina, uz upotrebu postojanih materijala te primjenu najnovijih saznanja i tehnologija građenja. Građevine se mogu graditi i kao montažne, prema istima načelima.

d. Potrebno je posvetiti posebnu pozornost oblikovanju pročelja građevina i elemenata vizualnih komunikacija na građevinama kako bi se ostvarila slika suvremenog poduzetničkog okružja.

e. Pri završnoj obradi pročelja treba, u pravilu, koristiti do 3 vrste materijala, a osnovne boje pročelja trebaju biti međusobno usklađene.

10. uvjeti za uređenje građevne čestice, odnosno obuhvata zahvata u prostoru

a. Na površinama predviđenim za gradnju sadržaja gospodarske djelatnosti može se obavljati rekonstrukcija, sanacija i nova gradnja, uz mogućnost parcelacije, postavljanje dodatne prometne mreže uključujući i izvedbu industrijskih kolosijeka, postava dodatne mreže elektroničke komunikacijske, energetske i komunalne infrastrukture uključujući i građevine i uređaje u funkciji te namjene, te uređenje površina zelenila uključujući i izvedbu sportskih građevina i sadržaja.

b. Maksimalna visina ograde iznosi 2,0 m.

c. Ograde će biti određene u skladu s potrebama djelatnosti koja će se obavljati i u pravilu trebaju biti transparentne maksimalne visine neprozirnog dijela ograde 0,5 m. Na dijelu prema površinama javne namjene na maksimum 20% dužine ograde moguća je postava

reklamnih panoa maksimalne visine 2,0 m.

d. Kada djelatnost koja se obavlja zahtjeva izvedbu pune ograde na dijelu prema površinama javne namjene obavezno je ozelenjivanje sadnjom živice ili bršljana ili postava reklamnih panoa.

e. Na građevnim česticama je moguća postava samostojećih reklamnih stupova čija lokacija, visina i dimenzije moraju biti usklađene s građevinama na predmetnoj te na susjednim građevnim česticama. Pri gradnji više građevina koje su dio kompleksa na jednoj građevnoj čestici potrebno je ostvariti prostornu ravnotežu i jedinstvenost (kompozicijom, proporcijama, ponavljanjem oblika, visinom, materijalima i dr.).

f. Unutar ovih prostora mogu se izvoditi građevine portirnice, parkirališta, interne prometnice i kolno - manipulativne površine, te uređene površine zelenila.

g. Na površinama koje su udaljene 40,0 m od koridora autoceste "A1" uvjeti gradnje i uređenja prostora određeni su u poglavlju 3.2.3.

h. Najmanje 20% građevne čestice treba biti perivojno oblikovana površina, pri čemu veći dio perivojnih površina treba urediti na dijelu građevne čestice uz pristupnu prometnicu.

i. Prema susjednim građevnim česticama, prema građevnim česticama druge namjene kao i prema prometnicama obavezno je urediti pojaseve zaštitnog zelenila sa sadnjom drvoreda.

j. Na građevnim česticama većim od 1,0 ha obavezno je planiranje parkovnih površina minimalne površine 50% od uređenih površina zelenila, odnosno 10 % od ukupne površine građevne čestice.

k. Na dijelovima građevnih čestica koje su planirane uz područje osobito vrijedni predjel – kultivirani krajobraz, koji je prikazan na kartografskom prikazu 3.1.3. Krajobraz u Prostornom planu uređenja Grada Ogulina, moraju se urediti površine zaštitnog zelenila minimalne širine 10,0 m, te uz tu među planirati sadnja drvoreda.

11. uvjeti za nesmetan pristup, kretanje, boravak i rad osoba smanjene pokretljivosti

a. Nesmetan pristup, kretanje, boravak i rad unutar građevnih čestica gospodarske djelatnosti mora biti osigurano osobama smanjene pokretljivosti najmanje u mjeri i na način određen važećim propisima.

12. način i uvjeti priključenja građevne čestice, odnosno građevine na prometnu površinu i drugu infrastrukturu

a. Ne određuje se.

13. uvjeti za rekonstrukciju ili uklanjanje postojeće građevine

a. Ne određuje se.

14. pravila provedbe za pomoćne građevine

a. Uz osnovne građevine, u sklopu građevne čestice mogu se graditi i ostale građevine (građevine u sklopu funkcija osnovne građevine – prateće, pomoćne građevine(kotlovnica, skladište, alatnica, garaža, radionica, servisi i sl.), nadstrešnice, prometne i manipulativne površine i parkirališta te zelene površine, potporni zidovi, ogradni zidovi i sl., komunalne građevine i uređaji, druge građevine, uređaji i oprema prema zahtjevima tehnološkog procesa.

15. pravila provedbe za prateće građevine druge namjene

a. Ne određuju se posebna pravila.

Članak 5.

(1) Pravila provedbe za površinu označenu: K1-b

1. oblik i veličina građevne čestice i/ili obuhvat zahvata u prostoru

a. Oblik i veličina građevne čestice na kojoj se gradi građevina gospodarske namjene mora omogućiti smještaj svih sadržaja vezanih uz nesmetano obavljanje planirane gospodarske djelatnosti (osnovne građevine, sve prateće i pomoćne građevine u njenoj funkciji, interne prometnice, parkirališni prostor, komunalno–tehničku infrastrukturu i sl.).

2. namjena pojedinih građevina na građevnoj čestici ili unutar obuhvata zahvata u prostoru

a. Uz osnovnu djelatnost moguće je na površinama gospodarske djelatnosti obavljati i ostale djelatnosti koje upotpunjuju osnovnu namjenu.

b. Unutar površina ove namjene ne smije se izvoditi prostor stambene namjene.

c. Na građevnim česticama ovih djelatnosti može se graditi jedna ili više građevina sukladno potrebi namjene i njegovom tehnološkom procesu.

d. Sadržaji ostalih djelatnosti koji upotpunjuju osnovnu djelatnost mogu se smjestiti unutar građevina osnovne djelatnosti i/ili u pratećim i pomoćnim građevinama, koje s osnovnom građevinom moraju činiti arhitektonski oblikovnu cjelinu, te ne smiju svojim načinom korištenja ometati osnovnu funkciju.

3. smještaj jedne ili više građevina na građevnoj čestici i/ili unutar obuhvata zahvata u prostoru

a. Minimalna udaljenost slobodnostojećih građevina od međa susjednih građevnih čestica je h/2 odnosno ne manje od 6,0 m.

b. Minimalna udaljenost građevina od regulacijske linije prometnice kojoj je na kartografskom prikazu 2.1.1. Cestovni promet dodijeljena vlastita oznaka „Ulica G” je 5,0 m.

4. izgrađenost građevne čestice

a. Maksimalni koeficijent izgrađenosti Kig = 0,6.

5. iskoristivost građevne čestice

a. Ne određuje se.

6. građevinska (bruto) površina građevina

a. Ne određuje se.

7. visina i broj etaža građevine

a. Maksimalna etažnost građevina je Po(S)+P+3+K (podrum(suteren), prizemlje, tri etaže i krovište).

b. Maksimalna visina građevina do sljemena ili najviše kote ravnog krova biti će određena tehnološkim procesima za predviđenu djelatnost.

8. veličina građevine koja nije zgrada

a. Ne određuje se.

9. uvjeti za oblikovanje građevine

a. Građevine mogu imati ravni krov ili koso krovište.

b. Krovišta građevina i vrste pokrova biti će određena projektnom dokumentacijom.

c. Građevine (osnovne i ostale) treba projektirati i oblikovati prema načelima suvremenog oblikovanja industrijskih građevina, uz upotrebu postojanih materijala te primjenu najnovijih saznanja i tehnologija građenja. Građevine se mogu graditi i kao montažne, prema istima načelima.

d. Potrebno je posvetiti posebnu pozornost oblikovanju pročelja građevina i elemenata vizualnih komunikacija na građevinama kako bi se ostvarila slika suvremenog poduzetničkog okružja.

e. Pri završnoj obradi pročelja treba, u pravilu, koristiti do 3 vrste materijala, a osnovne boje pročelja trebaju biti međusobno usklađene.

10. uvjeti za uređenje građevne čestice, odnosno obuhvata zahvata u prostoru

a. Na površinama predviđenim za gradnju sadržaja gospodarske djelatnosti može se obavljati rekonstrukcija, sanacija i nova gradnja, uz mogućnost parcelacije, postavljanje dodatne prometne mreže uključujući i izvedbu industrijskih kolosijeka, postava dodatne mreže elektroničke komunikacijske, energetske i komunalne infrastrukture uključujući i građevine i uređaje u funkciji te namjene, te uređenje površina zelenila uključujući i izvedbu sportskih građevina i sadržaja.

b. Maksimalna visina ograde iznosi 2,0 m.

c. Ograde će biti određene u skladu s potrebama djelatnosti koja će se obavljati i u pravilu trebaju biti transparentne maksimalne visine neprozirnog dijela ograde 0,5 m. Na dijelu

prema površinama javne namjene na maksimum 20% dužine ograde moguća je postava reklamnih panoa maksimalne visine 2,0 m.

d. Kada djelatnost koja se obavlja zahtjeva izvedbu pune ograde na dijelu prema površinama javne namjene obavezno je ozelenjivanje sadnjom živice ili bršljana ili postava reklamnih panoa.

e. Na građevnim česticama je moguća postava samostojećih reklamnih stupova čija lokacija, visina i dimenzije moraju biti usklađene s građevinama na predmetnoj te na susjednim građevnim česticama. Pri gradnji više građevina koje su dio kompleksa na jednoj građevnoj čestici potrebno je ostvariti prostornu ravnotežu i jedinstvenost (kompozicijom, proporcijama, ponavljanjem oblika, visinom, materijalima i dr.).

f. Unutar ovih prostora mogu se izvoditi građevine portirnice, parkirališta, interne prometnice i kolno - manipulativne površine, te uređene površine zelenila.

g. Na površinama koje su udaljene 40,0 m od koridora autoceste "A1" uvjeti gradnje i uređenja prostora određeni su u poglavlju 3.2.2.

h. Najmanje 20% građevne čestice treba biti perivojno oblikovana površina, pri čemu veći dio perivojnih površina treba urediti na dijelu građevne čestice uz pristupnu prometnicu.

i. Prema susjednim građevnim česticama, prema građevnim česticama druge namjene kao i prema prometnicama obavezno je urediti pojaseve zaštitnog zelenila sa sadnjom drvoreda.

j. Na građevnim česticama većim od 1,0 ha obavezno je planiranje parkovnih površina minimalne površine 50% od uređenih površina zelenila, odnosno 10% od ukupne površine građevne čestice.

11. uvjeti za nesmetan pristup, kretanje, boravak i rad osoba smanjene pokretljivosti

a. Nesmetan pristup, kretanje, boravak i rad unutar građevnih čestica gospodarske djelatnosti mora biti osigurano osobama smanjene pokretljivosti najmanje u mjeri i na način određen važećim propisima.

12. način i uvjeti priključenja građevne čestice, odnosno građevine na prometnu površinu i drugu infrastrukturu

a. Ne određuje se.

13. uvjeti za rekonstrukciju ili uklanjanje postojeće građevine

a. Ne određuje se.

14. pravila provedbe za pomoćne građevine

a. Uz osnovne građevine, u sklopu građevne čestice mogu se graditi i ostale građevine (građevine u sklopu funkcija osnovne građevine – prateće, pomoćne građevine (kotlovnica, skladište, alatnica, garaža, radionica, servisi i sl.), nadstrešnice, prometne i manipulativne površine i parkirališta te zelene površine, potporni zidovi, ogradni zidovi i sl., komunalne građevine i uređaji, druge građevine, uređaji i oprema prema zahtjevima tehnološkog procesa.

b. Pomoćne i manje poslovne građevine oblikovno usklađene s osnovnom građevinom treba, u pravilu, smjestiti po dubini građevne čestice, iza osnovne građevine.

15. pravila provedbe za prateće građevine druge namjene

a. Ne određuju se posebna pravila

Članak 6.

(1) Pravila provedbe za površinu označenu: K1-c

1. oblik i veličina građevne čestice i/ili obuhvat zahvata u prostoru

a. Oblik i veličina građevne čestice na kojoj se gradi građevina gospodarske namjene mora omogućiti smještaj svih sadržaja vezanih uz nesmetano obavljanje planirane gospodarske djelatnosti (osnovne građevine, sve prateće i pomoćne građevine u njenoj funkciji, interne prometnice, parkirališni prostor, komunalno–tehničku infrastrukturu i sl.).

2. namjena pojedinih građevina na građevnoj čestici ili unutar obuhvata zahvata u prostoru

a. Uz osnovnu djelatnost moguće je na površinama gospodarske djelatnosti obavljati i ostale djelatnosti koje upotpunjuju osnovnu namjenu.

b. Unutar površina ove namjene ne smije se izvoditi prostor stambene namjene.

c. Na građevnim česticama ovih djelatnosti može se graditi jedna ili više građevina sukladno potrebi namjene i njegovom tehnološkom procesu.

d. Sadržaji ostalih djelatnosti koji upotpunjuju osnovnu djelatnost mogu se smjestiti unutar građevina osnovne djelatnosti i/ili u pratećim i pomoćnim građevinama, koje s osnovnom građevinom moraju činiti arhitektonski oblikovnu cjelinu, te ne smiju svojim načinom korištenja ometati osnovnu funkciju.

3. smještaj jedne ili više građevina na građevnoj čestici i/ili unutar obuhvata zahvata u prostoru

a. Minimalna udaljenost slobodnostojećih građevina od međa susjednih građevnih čestica je 10,0 m.

b. Minimalna udaljenost građevina od regulacijske linije prometnice je 8,0 m.

c. Minimalna udaljenost građevina od površina za gradnju građevina infrastrukturnog sustava - kompleks COKP je 20,0 m.

4. izgrađenost građevne čestice

a. Maksimalni koeficijent izgrađenosti Kig = 0,6.

5. iskoristivost građevne čestice

a. Ne određuje se.

6. građevinska (bruto) površina građevina

a. Ne određuje se.

7. visina i broj etaža građevine

a. Maksimalna etažnost građevina je Po(S)+P+3+K (podrum(suteren), prizemlje, tri etaže i krovište).

b. Maksimalna visina građevina do sljemena ili najviše kote ravnog krova biti će određena tehnološkim procesima za predviđenu djelatnost.

8. veličina građevine koja nije zgrada

a. Ne određuje se.

9. uvjeti za oblikovanje građevine

a. Građevine mogu imati ravni krov ili koso krovište.

b. Krovišta građevina i vrste pokrova biti će određena projektnom dokumentacijom.

c. Građevine (osnovne i ostale) treba projektirati i oblikovati prema načelima suvremenog oblikovanja industrijskih građevina, uz upotrebu postojanih materijala te primjenu najnovijih saznanja i tehnologija građenja. Građevine se mogu graditi i kao montažne, prema istima načelima.

d. Potrebno je posvetiti posebnu pozornost oblikovanju pročelja građevina i elemenata vizualnih komunikacija na građevinama kako bi se ostvarila slika suvremenog poduzetničkog okružja.

e. Pri završnoj obradi pročelja treba, u pravilu, koristiti do 3 vrste materijala, a osnovne boje pročelja trebaju biti međusobno usklađene.

10. uvjeti za uređenje građevne čestice, odnosno obuhvata zahvata u prostoru

a. Na površinama predviđenim za gradnju sadržaja gospodarske djelatnosti može se obavljati rekonstrukcija, sanacija i nova gradnja, uz mogućnost parcelacije, postavljanje dodatne prometne mreže uključujući i izvedbu industrijskih kolosijeka, postava dodatne mreže elektroničke komunikacijske, energetske i komunalne infrastrukture uključujući i građevine i uređaje u funkciji te namjene, te uređenje površina zelenila uključujući i izvedbu sportskih građevina i sadržaja.

b. Maksimalna visina ograde iznosi 2,0 m.

c. Ograde će biti određene u skladu s potrebama djelatnosti koja će se obavljati i u pravilu trebaju biti transparentne maksimalne visine neprozirnog dijela ograde 0,5 m. Na dijelu prema površinama javne namjene na maksimum 20% dužine ograde moguća je postava reklamnih panoa maksimalne visine 2,0 m.

d. Kada djelatnost koja se obavlja zahtjeva izvedbu pune ograde na dijelu prema površinama javne namjene obavezno je ozelenjivanje sadnjom živice ili bršljana ili postava reklamnih panoa.

e. Na građevnim česticama je moguća postava samostojećih reklamnih stupova čija lokacija, visina i dimenzije moraju biti usklađene s građevinama na predmetnoj te na susjednim građevnim česticama. Pri gradnji više građevina koje su dio kompleksa na jednoj građevnoj čestici potrebno je ostvariti prostornu ravnotežu i jedinstvenost (kompozicijom, proporcijama, ponavljanjem oblika, visinom, materijalima i dr.).

f. Unutar ovih prostora mogu se izvoditi građevine portirnice, parkirališta, interne prometnice i kolno - manipulativne površine, te uređene površine zelenila.

g. Na površinama koje su udaljene 40,0 m od koridora autoceste "A1" uvjeti gradnje i uređenja prostora određeni su u poglavlju 3.2.3.

h. Najmanje 20% građevne čestice treba biti perivojno oblikovana površina, pri čemu veći dio perivojnih površina treba urediti na dijelu građevne čestice uz pristupnu prometnicu.

i. Prema susjednim građevnim česticama, prema građevnim česticama druge namjene kao i prema prometnicama obavezno je urediti pojaseve zaštitnog zelenila sa sadnjom drvoreda.

j. Na građevnim česticama većim od 1,0 ha obavezno je planiranje parkovnih površina minimalne površine 50% od uređenih površina zelenila, odnosno 10 % od ukupne površine građevne čestice.

11. uvjeti za nesmetan pristup, kretanje, boravak i rad osoba smanjene pokretljivosti

a. Nesmetan pristup, kretanje, boravak i rad unutar građevnih čestica gospodarske djelatnosti mora biti osigurano osobama smanjene pokretljivosti najmanje u mjeri i na način određen važećim propisima.

12. način i uvjeti priključenja građevne čestice, odnosno građevine na prometnu površinu i drugu infrastrukturu

a. Ne određuje se.

13. uvjeti za rekonstrukciju ili uklanjanje postojeće građevine

a. Ne određuje se.

14. pravila provedbe za pomoćne građevine

a. Uz osnovne građevine, u sklopu građevne čestice mogu se graditi i ostale građevine (građevine u sklopu funkcija osnovne građevine – prateće, pomoćne građevine(kotlovnica, skladište, alatnica, garaža, radionica, servisi i sl.), nadstrešnice, prometne i manipulativne površine i parkirališta te zelene površine, potporni zidovi, ogradni zidovi i sl., komunalne građevine i uređaji, druge građevine, uređaji i oprema prema zahtjevima tehnološkog procesa.

b. Pomoćne i manje poslovne građevine oblikovno usklađene s osnovnom građevinom treba, u pravilu, smjestiti po dubini građevne čestice, iza osnovne građevine.

15. pravila provedbe za prateće građevine druge namjene

a. Ne određuju se posebna pravila.

Članak 7.

(1) Pravila provedbe za površinu označenu: K1-d

1. oblik i veličina građevne čestice i/ili obuhvat zahvata u prostoru

a. Oblik i veličina građevne čestice na kojoj se gradi građevina gospodarske namjene mora omogućiti smještaj svih sadržaja vezanih uz nesmetano obavljanje planirane gospodarske djelatnosti (osnovne građevine, sve prateće i pomoćne građevine u njenoj funkciji, interne prometnice, parkirališni prostor, komunalno–tehničku infrastrukturu i sl.).

2. namjena pojedinih građevina na građevnoj čestici ili unutar obuhvata zahvata u prostoru

   a. Uz osnovnu djelatnost moguće je na površinama gospodarske djelatnosti obavljati i ostale djelatnosti koje upotpunjuju osnovnu namjenu.

   b. Unutar površina ove namjene ne smije se izvoditi prostor stambene namjene.

   c. Na građevnim česticama ovih djelatnosti može se graditi jedna ili više građevina sukladno potrebi namjene i njegovom tehnološkom procesu.

   d. Sadržaji ostalih djelatnosti koji upotpunjuju osnovnu djelatnost mogu se smjestiti unutar građevina osnovne djelatnosti i/ili u pratećim i pomoćnim građevinama, koje s osnovnom građevinom moraju činiti arhitektonski oblikovnu cjelinu, te ne smiju svojim načinom korištenja ometati osnovnu funkciju.

3. smještaj jedne ili više građevina na građevnoj čestici i/ili unutar obuhvata zahvata u prostoru

   a. Minimalna udaljenost slobodnostojećih građevina od međa susjednih građevnih čestica je h/2 odnosno ne manje od 6,0 m.

   b. Minimalna udaljenost građevina od regulacijske linije prometnice je 8,0 m.

4. izgrađenost građevne čestice

   a. Maksimalni koeficijent izgrađenosti Kig = 0,6.

5. iskoristivost građevne čestice

   a. Ne određuje se.

6. građevinska (bruto) površina građevina

   a. Ne određuje se.

7. visina i broj etaža građevine

   a. Maksimalna etažnost građevina je Po(S)+P+3+K (podrum(suteren), prizemlje, tri etaže i krovište).

   b. Maksimalna visina građevina do sljemena ili najviše kote ravnog krova biti će određena tehnološkim procesima za predviđenu djelatnost.

8. veličina građevine koja nije zgrada

   a. Ne određuje se.

9. uvjeti za oblikovanje građevine

   a. Građevine mogu imati ravni krov ili koso krovište.

   b. Krovišta građevina i vrste pokrova biti će određena projektnom dokumentacijom.

   c. Građevine (osnovne i ostale) treba projektirati i oblikovati prema načelima suvremenog oblikovanja industrijskih građevina, uz upotrebu postojanih materijala te primjenu najnovijih saznanja i tehnologija građenja. Građevine se mogu graditi i kao montažne, prema istima načelima.

   d. Potrebno je posvetiti posebnu pozornost oblikovanju pročelja građevina i elemenata vizualnih komunikacija na građevinama kako bi se ostvarila slika suvremenog poduzetničkog okružja.

   e. Pri završnoj obradi pročelja treba, u pravilu, koristiti do 3 vrste materijala, a osnovne boje pročelja trebaju biti međusobno usklađene.

10. uvjeti za uređenje građevne čestice, odnosno obuhvata zahvata u prostoru

    a. Na površinama predviđenim za gradnju sadržaja gospodarske djelatnosti može se obavljati rekonstrukcija, sanacija i nova gradnja, uz mogućnost parcelacije, postavljanje dodatne prometne mreže uključujući i izvedbu industrijskih kolosijeka, postava dodatne mreže elektroničke komunikacijske, energetske i komunalne infrastrukture uključujući i građevine i uređaje u funkciji te namjene, te uređenje površina zelenila uključujući i izvedbu sportskih građevina i sadržaja.

    b. Maksimalna visina ograde iznosi 2,0 m.

c. Ograde će biti određene u skladu s potrebama djelatnosti koja će se obavljati i u pravilu trebaju biti transparentne maksimalne visine neprozirnog dijela ograde 0,5 m. Na dijelu prema površinama javne namjene na maksimum 20% dužine ograde moguća je postava reklamnih panoa maksimalne visine 2,0 m.

d. Kada djelatnost koja se obavlja zahtjeva izvedbu pune ograde na dijelu prema površinama javne namjene obavezno je ozelenjivanje sadnjom živice ili bršljana ili postava reklamnih panoa.

e. Na građevnim česticama je moguća postava samostojećih reklamnih stupova čija lokacija, visina i dimenzije moraju biti usklađene s građevinama na predmetnoj te na susjednim građevnim česticama. Pri gradnji više građevina koje su dio kompleksa na jednoj građevnoj čestici potrebno je ostvariti prostornu ravnotežu i jedinstvenost (kompozicijom, proporcijama, ponavljanjem oblika, visinom, materijalima i dr.).

f. Unutar ovih prostora mogu se izvoditi građevine portirnice, parkirališta, interne prometnice i kolno - manipulativne površine, te uređene površine zelenila.

g. Na površinama koje su udaljene 40,0 m od koridora autoceste "A1" uvjeti gradnje i uređenja prostora određeni su u poglavlju 3.2.3.

h. Najmanje 20% građevne čestice treba biti perivojno oblikovana površina, pri čemu veći dio perivojnih površina treba urediti na dijelu građevne čestice uz pristupnu prometnicu.

i. Prema susjednim građevnim česticama, prema građevnim česticama druge namjene kao i prema prometnicama obavezno je urediti pojaseve zaštitnog zelenila sa sadnjom drvoreda.

j. Na građevnim česticama većim od 1,0 ha obavezno je planiranje parkovnih površina minimalne površine 30% od uređenih površina zelenila, odnosno 6% od ukupne površine građevne čestice.

11. uvjeti za nesmetan pristup, kretanje, boravak i rad osoba smanjene pokretljivosti

a. Nesmetan pristup, kretanje, boravak i rad unutar građevnih čestica gospodarske djelatnosti mora biti osigurano osobama smanjene pokretljivosti najmanje u mjeri i na način određen važećim propisima.

12. način i uvjeti priključenja građevne čestice, odnosno građevine na prometnu površinu i drugu infrastrukturu

a. Ne određuje se.

13. uvjeti za rekonstrukciju ili uklanjanje postojeće građevine

a. Ne određuje se.

14. pravila provedbe za pomoćne građevine

a. Uz osnovne građevine, u sklopu građevne čestice mogu se graditi i ostale građevine (građevine u sklopu funkcija osnovne građevine – prateće, pomoćne građevine (kotlovnica, skladište, alatnica, garaža, radionica, servisi i sl.), nadstrešnice, prometne i manipulativne površine i parkirališta te zelene površine, potporni zidovi, ogradni zidovi i sl., komunalne građevine i uređaji, druge građevine, uređaji i oprema prema zahtjevima tehnološkog procesa.

b. Pomoćne i manje poslovne građevine oblikovno usklađene s osnovnom građevinom treba, u pravilu, smjestiti po dubini građevne čestice, iza osnovne građevine.

15. pravila provedbe za prateće građevine druge namjene

a. Ne određuju se posebna pravila.

Članak 8.

(1) Pravila provedbe za površinu označenu: I1

1. oblik i veličina građevne čestice i/ili obuhvat zahvata u prostoru

a. Oblik i veličina građevne čestice mora omogućiti smještaj svih sadržaja vezanih uz nesmetano obavljanje planirane djelatnosti (osnovne građevine, sve prateće i pomoćne građevine u njenoj funkciji, interne prometnice, parkirališni prostor, komunalno–tehničku infrastrukturu i sl.).

2. namjena pojedinih građevina na građevnoj čestici ili unutar obuhvata zahvata u prostoru

   a. Uz osnovnu djelatnost moguće je na površinama gospodarske djelatnosti obavljati i ostale djelatnosti koje upotpunjuju osnovnu namjenu.

   b. Unutar površina ove namjene ne smije se izvoditi prostor stambene namjene.

   c. Na građevnim česticama ovih djelatnosti može se graditi jedna ili više građevina sukladno potrebi namjene i njegovom tehnološkom procesu.

   d. Sadržaji ostalih djelatnosti koji upotpunjuju osnovnu djelatnost mogu se smjestiti unutar građevina osnovne djelatnosti i/ili u pratećim i pomoćnim građevinama, koje s osnovnom građevinom moraju činiti arhitektonski oblikovnu cjelinu, te ne smiju svojim načinom korištenja ometati osnovnu funkciju.

3. smještaj jedne ili više građevina na građevnoj čestici i/ili unutar obuhvata zahvata u prostoru

   a. Minimalna udaljenost slobodnostojećih građevina od međa susjednih građevnih čestica je h/2 odnosno ne manje od 6,0 m.

   b. Minimalna udaljenost građevina od regulacijske linije prometnice je 8,0 m.

4. izgrađenost građevne čestice

   a. Maksimalni koeficijent izgrađenosti Kig = 0,6.

5. iskoristivost građevne čestice

   a. Maksimalni koeficijent iskorištenosti Kis = 1,5.

6. građevinska (bruto) površina građevina

   a. Ne određuje se.

7. visina i broj etaža građevine

   a. Maksimalna etažnost građevina je Po(S)+P+3+K (podrum(suteren), prizemlje, tri etaže i krovište).

   b. Maksimalna visina građevina do sljemena ili najviše kote ravnog krova biti će određena tehnološkim procesima za predviđenu djelatnost.

8. veličina građevine koja nije zgrada

   a. Ne određuje se.

9. uvjeti za oblikovanje građevine

   a. Građevine mogu imati ravni krov ili koso krovište.

   b. Krovišta građevina i vrste pokrova biti će određena projektnom dokumentacijom.

   c. Građevine (osnovne i ostale) treba projektirati i oblikovati prema načelima suvremenog oblikovanja industrijskih građevina, uz upotrebu postojanih materijala te primjenu najnovijih saznanja i tehnologija građenja. Građevine se mogu graditi i kao montažne, prema istima načelima.

   d. Potrebno je posvetiti posebnu pozornost oblikovanju pročelja građevina i elemenata vizualnih komunikacija na građevinama kako bi se ostvarila slika suvremenog poduzetničkog okružja.

   e. Pri završnoj obradi pročelja treba, u pravilu, koristiti do 3 vrste materijala, a osnovne boje pročelja trebaju biti međusobno usklađene.

10. uvjeti za uređenje građevne čestice, odnosno obuhvata zahvata u prostoru

    a. Na površinama predviđenim za gradnju sadržaja gospodarske djelatnosti može se obavljati rekonstrukcija, sanacija i nova gradnja, uz mogućnost parcelacije, postavljanje dodatne prometne mreže uključujući i izvedbu industrijskih kolosijeka, postava dodatne mreže elektroničke komunikacijske, energetske i komunalne infrastrukture uključujući i građevine i uređaje u funkciji te namjene, te uređenje površina zelenila uključujući i izvedbu sportskih građevina i sadržaja.

    b. Maksimalna visina ograde iznosi 2,0 m.

c. Ograde će biti određene u skladu s potrebama djelatnosti koja će se obavljati i u pravilu trebaju biti transparentne maksimalne visine neprozirnog dijela ograde 0,5 m. Na dijelu prema površinama javne namjene na maksimum 20% dužine ograde moguća je postava reklamnih panoa maksimalne visine 2,0 m.

d. Kada djelatnost koja se obavlja zahtjeva izvedbu pune ograde na dijelu prema površinama javne namjene obavezno je ozelenjivanje sadnjom živice ili bršljana ili postava reklamnih panoa.

e. Na građevnim česticama je moguća postava samostojećih reklamnih stupova čija lokacija, visina i dimenzije moraju biti usklađene s građevinama na predmetnoj te na susjednim građevnim česticama. Pri gradnji više građevina koje su dio kompleksa na jednoj građevnoj čestici potrebno je ostvariti prostornu ravnotežu i jedinstvenost (kompozicijom, proporcijama, ponavljanjem oblika, visinom, materijalima i dr.).

f. Unutar ovih prostora mogu se izvoditi građevine portirnice, parkirališta, interne prometnice i kolno - manipulativne površine, te uređene površine zelenila.

g. Na površinama koje su udaljene 40,0 m od koridora autoceste "A1" uvjeti gradnje i uređenja prostora određeni su u poglavlju 3.2.3.

h. Minimum 20% površine građevne čestice trebaju biti uređene površine zelenila, koje se trebaju planirati na rubnim dijelovima građevne čestice.

i. Prema susjednim građevnim česticama, prema građevnim česticama druge namjene kao i prema prometnicama obavezno je urediti pojaseve zaštitnog zelenila sa sadnjom drvoreda.

j. Na građevnim česticama većim od 1,0 ha obavezno je planiranje parkovnih površina minimalne površine 30% od uređenih površina zelenila, odnosno 6% od ukupne površine građevne čestice.

k. Na dijelovima građevnih čestica koje su planirane uz područje osobito vrijedni predjel – kultivirani krajobraz, koji je prikazan na kartografskom prikazu 3.1.3. Krajobraz u Prostornom planu uređenja Grada Ogulina, moraju se urediti površine zaštitnog zelenila minimalne širine 10,0 m, te uz tu među planirati sadnja drvoreda.

11. uvjeti za nesmetan pristup, kretanje, boravak i rad osoba smanjene pokretljivosti

a. Nesmetan pristup, kretanje, boravak i rad unutar građevnih čestica gospodarske djelatnosti mora biti osigurano osobama smanjene pokretljivosti najmanje u mjeri i na način određen važećim propisima.

12. način i uvjeti priključenja građevne čestice, odnosno građevine na prometnu površinu i drugu infrastrukturu

a. Ne određuje se.

13. uvjeti za rekonstrukciju ili uklanjanje postojeće građevine

a. Ne određuje se.

14. pravila provedbe za pomoćne građevine

a. Uz osnovne građevine, u sklopu građevne čestice mogu se graditi i ostale građevine (građevine u sklopu funkcija osnovne građevine – prateće, pomoćne građevine (kotlovnica, skladište, alatnica, garaža, radionica, servisi i sl.), nadstrešnice, prometne i manipulativne površine i parkirališta te zelene površine, potporni zidovi, ogradni zidovi i sl., komunalne građevine i uređaji, druge građevine, uređaji i oprema prema zahtjevima tehnološkog procesa.

b. Pomoćne i manje poslovne građevine oblikovno usklađene s osnovnom građevinom treba, u pravilu, smjestiti po dubini građevne čestice, iza osnovne građevine.

15. pravila provedbe za prateće građevine druge namjene

a. Ne određuju se posebna pravila.

Članak 9.

(1) Pravila provedbe za površinu označenu: Z5

1. oblik i veličina građevne čestice i/ili obuhvat zahvata u prostoru

a. Oblik i veličina građevne čestice zaštitne zelena površina prikazani su na kartografskom prikazu 1.1. Namjena prostora.

2. namjena pojedinih građevina na građevnoj čestici ili unutar obuhvata zahvata u prostoru

a. Namjena građevine treba biti u skladu s namjenom površine uređenom u poglavlju 1.1. ovog Plana

b. Na dijelovima prostora ove namjene koji su unutar ili uz koridor autoceste "A1" potrebno je urediti drvorede s autohtonim bjelogoričnim vrstama visoke vegetacije.

c. Način uređenja i korištenja ostalog zemljišta ove namjene Planom nije ograničeno uz uvjet da se ne smiju mijenjati kulture na način da se postojeće neobrađeno zemljište pretvara u poljoprivredne površine. Postojeće kulture moguće je mijenjati tako da se pošumljavaju livade i obratno.

3. smještaj jedne ili više građevina na građevnoj čestici i/ili unutar obuhvata zahvata u prostoru

a. Ne određuje se.

4. izgrađenost građevne čestice

a. Ne određuje se.

5. iskoristivost građevne čestice

a. Ne određuje se.

6. građevinska (bruto) površina građevina

a. Ne određuje se.

7. visina i broj etaža građevine

a. Ne određuje se.

8. veličina građevine koja nije zgrada

a. Ne određuje se.

9. uvjeti za oblikovanje građevine

a. Ne određuje se.

10. uvjeti za uređenje građevne čestice, odnosno obuhvata zahvata u prostoru

a. Na površinama ove namjene mogu se urediti javne parkirališne površine te postavljati dodatna prometna mreža koja uključuje željezničku prugu posebne namjene (industrijski kolosijek), kao i vodove, građevine i uređaje komunalne infrastrukture.

b. Na dijelovima prostora ove namjene koji su unutar ili uz koridor autoceste "A1" moguća je izvedba isključivo građevina i prometnica u funkciji autoceste te postava vodova komunalne infrastrukture.

11. uvjeti za nesmetan pristup, kretanje, boravak i rad osoba smanjene pokretljivosti

a. Ne određuje se.

12. način i uvjeti priključenja građevne čestice, odnosno građevine na prometnu površinu i drugu infrastrukturu

a. Ne određuje se.

13. uvjeti za rekonstrukciju ili uklanjanje postojeće građevine

a. Ne određuje se.

14. pravila provedbe za pomoćne građevine

a. Ne određuju se posebna pravila.

15. pravila provedbe za prateće građevine druge namjene

a. Ne određuju se posebna pravila.

Članak 10.

(1) Pravila provedbe za površinu označenu: IS1-a

1. oblik i veličina građevne čestice i/ili obuhvat zahvata u prostoru

   a. Oblik i veličina građevne čestice površina infrastrukture prikazani su na kartografskom prikazu 1.1. Namjena prostora.

2. namjena pojedinih građevina na građevnoj čestici ili unutar obuhvata zahvata u prostoru

   a. Prostor ove namjene obuhvaća postojeću izgradnju i prostor između nje i naplatnih kućica na kojemu je moguća nova gradnja i proširenje postojećeg kompleksa.

   b. Na ovim površinama mogu se graditi građevine predviđene za obavljanje osnovne djelatnosti i građevine ostalih djelatnosti koje upotpunjuju osnovnu namjenu.

3. smještaj jedne ili više građevina na građevnoj čestici i/ili unutar obuhvata zahvata u prostoru

   a. Ne određuje se.

4. izgrađenost građevne čestice

   a. Ne određuje se.

5. iskoristivost građevne čestice

   a. Ne određuje se.

6. građevinska (bruto) površina građevina

   a. Ne određuje se.

7. visina i broj etaža građevine

   a. Ne određuje se.

8. veličina građevine koja nije zgrada

   a. Ne određuje se.

9. uvjeti za oblikovanje građevine

   a. Ne određuje se.

10. uvjeti za uređenje građevne čestice, odnosno obuhvata zahvata u prostoru

    a. Ne određuje se.

11. uvjeti za nesmetan pristup, kretanje, boravak i rad osoba smanjene pokretljivosti

    a. Ne određuje se.

12. način i uvjeti priključenja građevne čestice, odnosno građevine na prometnu površinu i drugu infrastrukturu

    a. Ne određuje se.

13. uvjeti za rekonstrukciju ili uklanjanje postojeće građevine

    a. Ne određuje se.

14. pravila provedbe za pomoćne građevine

    a. Ne određuju se posebna pravila.

15. pravila provedbe za prateće građevine druge namjene

    a. Ne određuju se posebna pravila.

Članak 11.

(1) Pravila provedbe za površinu označenu: IS1-b

1. oblik i veličina građevne čestice i/ili obuhvat zahvata u prostoru

   a. Oblik i veličina građevne čestice površina infrastrukture prikazani su na kartografskom prikazu 1.1. Namjena prostora.

2. namjena pojedinih građevina na građevnoj čestici ili unutar obuhvata zahvata u prostoru

a. Na ovim površinama mogu se graditi građevine predviđene za obavljanje osnovne djelatnosti i građevine ostalih djelatnosti koje upotpunjuju osnovnu namjenu.

3. smještaj jedne ili više građevina na građevnoj čestici i/ili unutar obuhvata zahvata u prostoru

a. Ne određuje se.

4. izgrađenost građevne čestice

a. Ne određuje se.

5. iskoristivost građevne čestice

a. Ne određuje se.

6. građevinska (bruto) površina građevina

a. Ne određuje se.

7. visina i broj etaža građevine

a. Ne određuje se.

8. veličina građevine koja nije zgrada

a. Ne određuje se.

9. uvjeti za oblikovanje građevine

a. Ne određuje se.

10. uvjeti za uređenje građevne čestice, odnosno obuhvata zahvata u prostoru

a. Ne određuje se.

11. uvjeti za nesmetan pristup, kretanje, boravak i rad osoba smanjene pokretljivosti

a. Ne određuje se.

12. način i uvjeti priključenja građevne čestice, odnosno građevine na prometnu površinu i drugu infrastrukturu

a. Ne određuje se.

13. uvjeti za rekonstrukciju ili uklanjanje postojeće građevine

a. Ne određuje se.

14. pravila provedbe za pomoćne građevine

a. Ne određuju se posebna pravila.

15. pravila provedbe za prateće građevine druge namjene

a. Ne određuju se posebna pravila.

Članak 12.

(1) Pravila provedbe za površinu označenu: PP

1. oblik i veličina građevne čestice i/ili obuhvat zahvata u prostoru

a. Oblik i veličina građevne čestice parkirališne površine prikazani su na kartografskom prikazu 1.1. Namjena prostora.

2. namjena pojedinih građevina na građevnoj čestici ili unutar obuhvata zahvata u prostoru

a. Planom je određena površina za smještaj teretnih vozila.

b. Namjena građevine treba biti u skladu s namjenom površine uređenom u poglavlju 1.1. ovog Plana – parkirališna površina.

3. smještaj jedne ili više građevina na građevnoj čestici i/ili unutar obuhvata zahvata u prostoru

a. Ne određuje se.

4. izgrađenost građevne čestice

a. Ne određuje se.

5. iskoristivost građevne čestice

a. Ne određuje se.

6. građevinska (bruto) površina građevina

a. Ne određuje se.

7. visina i broj etaža građevine

a. Ne određuje se.

8. veličina građevine koja nije zgrada

a. Ne određuje se.

9. uvjeti za oblikovanje građevine

a. Ne određuje se.

10. uvjeti za uređenje građevne čestice, odnosno obuhvata zahvata u prostoru

a. Ne određuje se.

11. uvjeti za nesmetan pristup, kretanje, boravak i rad osoba smanjene pokretljivosti

a. Ne određuje se.

12. način i uvjeti priključenja građevne čestice, odnosno građevine na prometnu površinu i drugu infrastrukturu

a. Ne određuje se.

13. uvjeti za rekonstrukciju ili uklanjanje postojeće građevine

a. Ne određuje se.

14. pravila provedbe za pomoćne građevine

a. Ne određuju se posebna pravila.

15. pravila provedbe za prateće građevine druge namjene

a. Ne određuju se posebna pravila.

1.4. Ostale odredbe

1.4.1. Opće odredbe

Članak 13.

(1) U obuhvatu Plana može se graditi samo na uređenom građevinskom zemljištu, tj. zemljištu opremljenom za gradnju što podrazumijeva priključak na elektronički komunikacijski sustav, elektroenergetski sustav, sustav vodoopskrbe, sustav odvodnje otpadnih voda, izravan kolni pristup s površine javne namjene minimalne širine kolnika 8,5 m (kolnik 7,0m i pješački trak 1,5 m)te propisan broj parkirališnih mjesta.

Članak 14.

(1) Pri izgradnji unutar obuhvata Plana preporuča se opremanje građevina uređajima za proizvodnju energije iz obnovljivih izvora. Uređaji koje služe iskorištavanju obnovljivih izvora energije moraju biti pozicionirani na način da ne ugrožavaju okoliš ili narušavaju njegov izgled.

(2) Pločaste instalacije sustava fotonaponskih ćelija moraju se postavljati na krovove tako da prate nagib krovne plohe, odnosno kod ravnog krova da ne narušavaju liniju vijenca građevine.

Članak 15.

(1) Osim elementa prometnog, elektroničko komunikacijskog, energetskog i vodnogospodarskog sustava iz prethodnog Stavka, unutar obuhvata Plana isti se mogu graditi i postavljati i na površinama drugih namjena ovisno o potrebama planiranih sadržaja te rekonstruirati postojeći, a u skladu sa uvjetima iz ovog Plana i uvjetima nadležnog javnopravnog tijela.

(2) Projektnom dokumentacijom za ishođenje akta na temelju kojeg se može graditi odrediti će se točan položaj elemenata pojedinog infrastrukturnog sustava u prostoru pri čemu su dozvoljena odgovarajuća odstupanja od rješenja utvrđenih Planom zbog konfiguracije terena, tehnički i ekonomski isplativijih rješenja. Odstupanja od rješenja utvrđenih Planom ne mogu biti takva da

onemoguće izvedbu cjelovitog rješenja predviđenog ovim Planom.

(3) Projektna dokumentacija za ishođenje akta na temelju kojeg se može graditi mora biti izrađena u skladu s posebnim uvjetima nadležnih javnopravnih tijela, važećim zakonskih i tehničkim propisima, normama, pravilima struke i drugim relevantnim uvjetima koji utječu na gradnju.

(4) Prilikom gradnje elemenata infrastrukturnih sustava potrebno je poštivati minimalne vrijednosti međusobnih udaljenosti podzemnih trasa infrastrukturnih sustava u tlocrtnom i visinskom smislu koje su određene sukladno posebnim propisima i posebnim uvjetima nadležnih javnopravnih tijela.

Članak 16.

(1) Energetsku i komunalnu infrastrukturu treba graditi unutar koridora prometnice u Planom osiguranim pojasevima za svaku vrstu infrastrukture, a u skladu s načelnim poprečnim presjecima prometnice.

(2) Aktom na temelju kojeg se može graditi odrediti će se točan položaj vodova energetske i komunalne infrastrukturne mreže. Izgradnja treba biti usklađena s posebnim uvjetima javnopravnih tijela, koja su nadležna za gradnju i održavanje pojedine mreže.

Članak 17.

(1) Jugozapadni dio obuhvata Plana graniči s osobito vrijednim predjelom – kultiviranim krajobrazom. Na dijelovima građevnih čestica koji graniče s predmetnim predjelom obvezno je uređenje pejsažno oblikovanog poteza s visokom i niskom vegetacijom, minimalne širine 10,0 m.

(2) Prilikom uređenja građevnih čestica na kojima se nalaze postojeće grupacije kvalitetne visoke vegetacije (pretežito crnogorične svojte – jela, smreka, obični i crni bor) potrebno je kvalitetno drveće u najvećoj mogućoj mjeri sačuvati uklapanjem u perivojno oblikovane površine na građevnoj čestici.

Članak 18.

(1) Planom se omogućuje etapnost gradnje svih građevina i uređaja po funkcionalnim cjelinama.

(2) Planom se omogućuje etapna izvedba prometne, elektroničke komunikacijske, energetske i vodnogospodarske infrastrukture koja podrazumijeva da izvedba konačne etape nije uvjet za provedbu Plana te izdavanje akta na temelju kojeg se može graditi ako su zadovoljeni ostali urbanistički i tehnički uvjeti.

1.4.2. Postupanje s otpadom

Članak 19.

(1) Na prostoru obuhvata Plana postupanje s otpadom treba biti u skladu s odredbama važećeg Zakona o otpadu i propisa donesenih temeljem istog.

(2) Proizvođač otpada dužan je, u skladu s načelima ekonomskog i ekološkog postupanja, na propisan način obraditi i/ili odložiti otpad koji nastaje iz njegove djelatnosti.

(3) Provođenje mjera za postupanje s miješanim komunalnim otpadom osigurava Grad Ogulin, a skuplja ga ovlaštena pravna osoba. Potrebno je organizirati sortiranje miješanog komunalnog otpada te organizirati sakupljanje, odvajanje i odlaganje svih iskoristivih otpadnih tvari (papir, staklo, plastika i dr.). Miješani komunalni otpad skuplja se u propisane spremnike u sklopu pojedine građevne čestice, s kolnim prilazom za komunalno vozilo. Tako uređeni prostor treba biti lako pristupačan s javne prometne površine, a vizualno zaklonjen tamponom zelenila, ogradom i sl. te ne smije ometati kolni i pješački promet.

(4) Provođenje mjera za postupanje s neopasnim industrijskim, ambalažnim, građevnim, električnim i elektronskim otpadom, otpadnim vozilima i otpadnim gumama i sl. osigurava Županija, a skupljaju ga ovlaštene pravne osobe. Potrebno je odvojeno sakupljati neopasni industrijski, ambalažni, građevni, električni i elektronički otpad, otpadna vozila i otpadne gume.

(5) Provođenje mjera postupanja s opasnim otpadom osigurava Vlada RH, a skupljaju ga ovlaštene pravne osobe. Opasni otpad mora se odvojeno skupljati. Proizvođač opasnog otpada obvezan je osigurati propisno skladištenje i označavanje opasnog otpada, do konačnog zbrinjavanja od strane ovlaštenih pravnih osoba.

Članak 20.

(1) Unutar obuhvata Plana na površini gospodarske namjene dozvoljena je gradnja i uređenje reciklažnog dvorišta namijenjenog odvojenom prikupljanju i privremenom skladištenju manjih količina posebnih vrsta otpada. Izgradnja i uvjeti smještaja reciklažnog dvorišta moraju biti u skladu sa važećom zakonskom i podzakonskom regulativom kojom se uređuje održivo gospodarenje otpada.

(2) U sklopu reciklažnog dvorišta moguće je graditi građevine te postavljati montažne građevine (kontejnerskog tipa) u funkciji stvaranje uvjeta za nesmetano odvijanje tehnološkog procesa (manipulativne i komunikacijske površine, površine za smještaj spremnika za otpad, prostorije zaposlenika, parkirališta i sl.). Uvjeti smještaja i način gradnje građevina reciklažnog dvorišta propisani su ovim Planom ovisno na kojoj se površini gospodarske namjene nalazi.

(3) Količina i vrste spremnika, njihov razmještaj, površina i natkrivenost odrediti će se u postupku izdavanja akta na temelju kojeg se može graditi.

(4) U okviru reciklažnog dvorišta potrebno je u zasebnoj građevini (koja može biti i kontejnerskog tipa) osigurati prostor za zaposlenike.

(5) Unutar reciklažnog dvorišta mogu se graditi kolne, pješačke, manipulativne površine i parkirališta, uređivati zelene površine te graditi potrebna infrastrukturna mreža i građevine.

1.4.3. Mjere sprječavanja nepovoljna utjecaja na okoliš

Članak 21.

(1) Tijekom izgradnje i korištenja površina unutar obuhvata Plana potrebno je primjenjivati i osigurati sve mjere zaštite prirode i okoliša sukladno važećim zakonskim i podzakonskim propisima iz područja održivog gospodarenja otpadom, gradnje, zaštite okoliša i njegovih sastavnica, zaštite prirode, zaštite od požara i zaštite na radu.

1.4.4. Zaštita od poplava i zaštita podzemnih voda

Članak 22.

(1) Na prostoru obuhvata Plana nema opasnosti od poplava jer nema značajnijih vodotoka te zbog krške osobitosti područja.

(2) Pri odabiru sadržaja, djelatnosti i tehnologija koje će se realizirati u obuhvatu ovoga Plana moguće su samo one koje ne onečišćuju okoliš odnosno one kod kojih se mogu osigurati propisane mjere zaštite okoliša.

(3) Posebnu pažnju treba posvetiti zaštiti podzemnih voda za što je neophodno izgraditi sustav nepropusne kanalizacije. U okviru pojedinih pogona zavisno od tehnoloških procesa koji će se obavljati potrebno je uz dobivanje posebnih uvjeta građenja od nadležnog javnopravnog tijela postaviti uređaji za pročišćavanje otpadnih voda prije upuštanja u kanalizaciju. Otpadne vode iz tehnoloških procesa po potrebi mogu se reciklirati i koristiti u kružnom procesu.

(4) Također je potrebno duž svih novih prometnica predvidjeti zaštitu tla i podzemnih voda od zagađenja naftnim derivatima i ostalim štetnim tvarima koje se mogu pojaviti u transportu. Oborinske vode s prometnih površina i parkirališta trebaju se odvoditi putem slivnika s taložnicama i separatorima ulja u javnu kanalsku mrežu ili u upojne bunare koji su smješteni na samoj građevnoj čestici.

(5) Kod gradnje reciklažnog dvorišta podne površine moraju biti vodonepropusne i otporne na djelovanje uskladištenog otpada. Konstrukcija opreme i izbor konstrukcijskih materijala trebaju biti izvedeni na način da se onemogući ulaz oborina ili nekontrolirani izlaz tekućina iz prostora spremnika za prihvat, odnosno skladištenje otpada. Mora biti onemogućeno istjecanje oborinskih voda koja je došla u doticaj s otpadom, na tlo, u vode i podzemne vode. Mora se onemogućiti raznošenje otpada u okoliš, njegovo razlijevanje i/ili ispuštanje u okoliš. Zaštita podzemnih i površinskih voda osigurava se vodonepropusnom podlogom, nagibima i barijerama za sprječavanje nekontroliranog površinskog otjecanja na dijelu lokacije na kojem se manipulira s otpadom ili se otpad koristi.

1.4.5. Zaštita od požara

Članak 23.

(1) Projektiranje građevina s aspekta zaštite od požara treba provoditi u skladu s važećom zakonskom i podzakonskom regulativom iz područja zaštite od požara, pravilima struke i tehničke prakse iz područja zaštite od požara, prijedlozima tehničkih i organizacijskih mjera iz važeće Procjene ugroženosti od požara i tehnoloških eksplozija Grada Ogulina i važećim Planom zaštite od požara Grada Ogulina.

(2) Pridržavajući se odredbi propisa, Planom su osigurani vatrogasni prilazi oko svih zona po planiranim javnim prometnim površinama čime je omogućen pristup do svake građevne čestice.

(3) Planom su predviđene trase i profili cjevovoda za potrebne količine vode za gašenje požara u skladu s važećim zakonskim i tehničkim propisima.

(4) Sve vatrogasne pristupe, te površine za rad vatrogasnog vozila treba izvesti u skladu s važećim zakonskim i tehničkim propisima.

(5) Planirane cjevovode za količine vode potrebne za gašenje požara treba izvest će se u skladu s važećim zakonskim i tehničkim propisima.

(6) Osim potrebnih količina i uređaja za gašenje požara potrebno je osigurati vatrogasne prilaze i površine za rad vatrogasne tehnike u skladu s važećim zakonskim i tehničkim propisima.

(7) U svrhu sprečavanja širenja požara na susjedne građevine, građevina mora biti udaljena od susjednih građevina najmanje 4,0 m ili manje, ako se dokaže uzimajući u obzir požarno opterećenje, brzinu širenja požara, požarne karakteristike materijala građevina, veličinu otvora na vanjskim zidovima građevina i dr., da se požar neće prenijeti na susjedne građevine ili mora biti odvojena od susjednih građevina požarnim zidom vatrootpornosti najmanje 90 minuta, koji u slučaju da građevina ima krovnu konstrukciju (ne odnosi se na ravni krov vatrootpornosti najmanje 90 minuta) nadvisuje krov građevine najmanje 0,5 m ili završava dvostranom konzolom iste vatrootpornosti dužine najmanje 1,0 m neposredno ispod pokrova krovišta, koji mora biti od negorivog materijala najmanje na dužini konzole.

(8) Postava podzemnih ili nadzemnih spremnika zapaljivih tekućina i plinova, kao i moguća izvedba benzinskih postaja treba se planirati i projektirati u skladu s važećom zakonskom i podzakonskom regulativom.

(9) Za planirane plinovode niskog i srednjeg tlaka koji će se projektirati i graditi u području obuhvata Plana ili njegovom kontaktnom području trebaju se primijeniti preventivne mjere zaštite od eksplozije koje se odnose prvenstveno na primjenu minimalnih sigurnosnih udaljenosti od građevina i drugih vodova komunalne infrastrukture.

(10) Minimalna sigurnosna udaljenost srednjetlačnog plinovoda od građevina iznosi 2,0 m.

(11) Minimalne udaljenosti od drugih vodova komunalne infrastrukture pri paralelnom vođenju iznose 1,0 m, a na mjestima križanja 0,5 m. Minimalni nadsloj iznosi 1,0 m.

(12) Unutar obuhvata Poduzetničke zone potrebno je primijeniti razdjelni način odvodnje (sanitarne i tehnološke vode voditi odvojeno od oborinskih voda) te predvidjeti pročišćavanje svih otpadnih voda. Otpadne vode treba prije ispuštanja pročistiti do razine koja je prikladna za ispuštanje u sustav javne odvodnje sukladno važećim relevantnim zakonskim i tehničkim propisima.

(13) Na području reciklažnog dvorišta otpad se mora zaprimati odvojeno po vrsti, svojstvu i agregatnom stanju. Upute za rad moraju biti postavljene na vidljivom i pristupačnom mjestu obavljanja tehnološkog procesa. Reciklažno dvorište mora biti opremljeno s opremom i sredstvima za čišćenje rasutog i razlivenog otpada ovisno o kemijskom i fizikalnim svojstvima otpada.

(14) Sve druge mjere zaštite od požara projektirati u skladu s važećim hrvatskim propisima i normama ovisno o vrsti građevine i djelatnosti za koju se projektira.

1.4.6. Zaštita od ratnih opasnosti, zaštita od prirodnih i drugih nesreća

Članak 24.

(1) Sustav zaštite i spašavanja građana, materijalnih i kulturnih dobara u katastrofama i većim nesrećama treba provoditi u skladu s važećom zakonskom i podzakonskom regulativom, važećom Procjenom ugroženosti stanovništva, materijalnih i kulturnih dobara i okoliša od opasnosti, nastanka i posljedica katastrofa i velikih nesreća za područje Grada Ogulina i važećim Planom zaštite i spašavanja Grada Ogulina.

(2) Potrebno je voditi računa o širini i prohodnosti te održavanju evakuacijskih putova, a kako bi se u slučaju potrebe evakuacija ljudi mogla neometano i učinkovito provoditi.

(3) Za sklanjanje ljudi i materijalnih dobara potrebno je osigurati skloništa po opsegu zaštite i to dopunske zaštite otpornosti 50 kPA i osnovne zaštite otpornosti 100 do 300 kPa.

(4) Sva skloništa moraju biti projektirana i izvedena u skladu s propisom o tehničkim normativima za skloništa.

(5) Sva skloništa osnovne zaštite moraju biti dvonamjenska i trebaju se koristiti u mirnodopske svrhe u suglasnosti s Ministarstvom unutarnjih poslova, a u slučaju ratnih opasnosti trebaju se u roku od 24 sata osposobiti za potrebe sklanjanja ljudi.

(6) Broj sklonišnih mjesta u skloništima određen prema namjeni građevine je dvije trećine ukupnog broja djelatnika, a pri računu s više smjena za dvije trećine broja djelatnika u najvećoj smjeni u vrijeme rada.

(7) Na prostoru obuhvata plana nema izvedenih skloništa osnovne zaštite.

(8) Prema gabaritima i mogućim površinama planiranih građevina kao i njihovim namjenama dvonamjenska skloništa osnovne zaštite mogu se planirati u građevinama gospodarske namjene na građevnim parcelama pogona koji zapošljavaju minimum 75 djelatnika i u većim građevinama poslovne i trgovačke namjene.

(9) Sklanjanje djelatnika na prostoru obuhvata u prostorima planirane izgradnje koja zbog malih gabarita planiranih građevina ili tehnologije koja se u njima obavlja nema mogućnost gradnje skloništa osnovne zaštite biti će u skloništima dopunske zaštite.

1.4.7. Zaštita od buke

Članak 25.

(1) Radi zaštite od buke potrebno se je pridržavati zakonske regulative prilikom izgradnje novih građevina.

(2) Od komunalne buke, generirane prometom motornih vozila u prometnicama višeg reda, moguća je zaštita nasadom bilja ili izgradnjom kontinuiranih ekrana neposredno uz regulacijske linije. Ukoliko se mjerenjem ustanovi razina buke koja zahtijeva njezino snižavanje moguće je odstupiti od načelnih visina uličnih ograda određenih Planom.

(3) Zaštita od buke generirane proizvodnim procesima treba se provesti unutar pripadajuće građevne čestice odnosno građevine.

1.4.8. Sprječavanje stvaranja arhitektonsko-urbanističkih barijera

Članak 26.

(1) Na području obuhvata Plana potrebno je primjenjivati urbanističko – tehničke uvjete i normative za sprečavanje stvaranja arhitektonsko – urbanističkih barijera, u skladu s posebnim propisima.

(2) Građevine unutar obuhvata Plana moraju biti projektirane na način da je osobama smanjene pokretljivosti osiguran nesmetan pristup, kretanje, boravak i rad.

(3) Potrebno je, u skladu s posebnim propisima, osigurati određen broj parkirališnih mjesta za osobe sa invaliditetom ili smanjenom pokretljivošću u odnosu na ukupni propisani broj, te izvoditi pristupe pješačkim prijelazima na križanjima sa skošenim rubnjacima, kako bi se osiguralo nesmetano kretanje osoba sa invaliditetom ili smanjenom pokretljivošću.

2. INFRASTRUKTURNI SUSTAVI

2.1. Prometni sustav

2.1.1. Cestovni promet

Članak 27.

(1) Prometnu cestovnu mrežu treba graditi, opremati i održavati u skladu s važećim zakonskim i tehničkim propisima za ceste, određenim prometno – tehničkim i sigurnosnim standardima i prema posebnim uvjetima nadležnog javnopravnog tijela.

(2) Sve površine javne namjene trebaju biti građene tako da se mogu koristiti kao vatrogasni pristupi i omogućiti nesmetano kretanje svih interventnih vozila. Trebaju biti izvedene bez arhitektonskih barijera tako da na njima nema zapreka za kretanje niti jedne kategorije stanovništva.

(3) S ciljem adekvatnog prometnog povezivanja Poduzetničke zone Ogulin na okolnu prometnu mrežu planiran je glavni ulaz / izlaz u sredini zone (kao raskrižje s kružnim tokom) i novi ulaz / izlaz u zonu omogućavanjem samo desnog skretanja (kao raskrižje s kružnim tokom) na mjestu raskrižja postojeće ceste Otok Oštarijski i trase obilaznice Ogulin.

(4) Širina kolnika svih prometnica unutar obuhvata Plana iznosi 7,0 m.

(5) Unutar koridora cestovne mreže predviđa se gradnja nogostupa minimalne širine 1,5 m.

(6) S ciljem poticanja aktivnih oblika prometovanja i sukladno načelima održivog prometno – prostornog planiranja unutar koridora cestovne mreže predviđa se gradnja biciklističke staze, a poželjno je na građevnim česticama gospodarskih djelatnosti urediti parkiralište za bicikle.

(7) S obzirom na potencijal te daljnji razvoj Poduzetničke zone potrebno je planirati infrastrukturu za kvalitetno odvijanje javnog prijevoza putnika. S ciljem poboljšanja usluge javnog prijevoza i radi kvalitetnije prostorne pokrivenosti, unutar obuhvata Plana, moguća je gradnja autobusnih stajališta unutar zelenog pojasa u koridoru prometnice, a što je potrebno uzeti u obzir prilikom hortikulturnog uređenja.

(8) Za potrebe javnog prijevoza putnika, unutar obuhvata Plana određene su dvije površine za javni prijevoz putnika.

(9) U prvoj etapi izvedbe koridora prometnice kojoj je na kartografskom prikazu 2.1.1. Cestovni promet dodijeljena vlastita oznaka „Ulica C” presjeka 1-1, zadržava se postojeći zračni 35kV dalekovod, dok je u drugoj etapi planirano njegovo kabliranje, pri čemu izvedba druge etape nije planski uvjet za izdavanje akata na temelju kojih se može graditi.

Članak 28.

(1) Parkirališne i garažne potrebe za pojedine građevine u pravilu se rješavaju na građevnoj čestici građevine.

(2) Potrebe za parkirališnim i garažnim mjestima moguće je riješiti i na zasebnoj građevnoj čestici izvan građevne čestice osnovne namjene.

(3) Parkirališta se mogu uređivati i unutar zelenog pojasa u koridoru prometnice uz uvjet da se njihovim uređenjem ne sprječava normalno odvijanje prometa i preglednost te da se ne zauzme više od 50% površine zelenog pojasa u jednom prometnom potezu.

(4) Potreban broj parkirališno - garažnih mjesta na građevnoj čestici građevine ovisi o vrsti i namjeni prostora u građevini, a određuje se prema slijedećim normativima:

- Industrija i skladišta
  1. 1 zaposlenik – 0,5 PGM
- Uredski prostori
  1. 1000 m2 korisnog prostora – 20 PGM
  2. 10 zaposlenih – 7 PGM
- Trgovina
  1. 50-100 m2 korisnog prostora – 7 PGM
  2. 1000 m2 korisnog prostora – 40 PGM
- Banka, pošta i usluge
  1. 1000 m2 korisnog prostora – 40 PGM

- Ugostiteljstvo
  1. 30-50 m2 korisnog prostora – 7 PGM
  2. 50-100 m2 korisnog prostora – 9 PGM
  3. 1000 m2 korisnog prostora – 10 PGM

(5) Ukoliko je s obzirom na planirane sadržaje na građevnoj čestici potrebno predvidjeti gradnju parkirališnih mjesta za vozila osoba s invaliditetom ili smanjene pokretljivosti, dimenzije takvih parkirališnih mjesta utvrđuju se prema važećoj relevantnoj regulativi.

(6) Za smještaj teretnih vozila koja, uslijed značajnog porasta aktivnosti pojedinih gospodarskih subjekata u obuhvatu Plana, nije moguće smjestiti na vlastitoj građevnoj čestici, Planom je određena površina za kamionski promet u mirovanju.

Članak 29.

(1) Potrebno je osigurati zaštitni pojas autoceste "A1" koji se mjeri od vanjskog ruba zemljišnog pojasa autoceste, a iznosi minimalno 40,0 m sa svake strane. Unutar zaštitnog pojasa autoceste "A1" nije dozvoljeno planiranje nikakvih objekata visokogradnje (gospodarskih i drugih građevina).

(2) U zaštitnom pojasu autoceste "A1" mogu se uređivati zaštitne zelene površine, graditi građevine niskogradnje (prometnice, pješačke i biciklističke staze, prilazi i parkirališta) te infrastrukturna mreža (elektronička komunikacijska, elektroenergetska mreža i javna rasvjeta, plinoopskrba, vodoopskrba i odvodnja otpadnih voda), a minimalna udaljenost istih od vanjskog ruba zemljišnog pojasa definira se ovisno o vrsti i namjeni niskogradnje te ne može iznositi manje od 20,0 m.

(3) Za svaki zahvat u prostoru planiran unutar zaštitnog pojasa autoceste "A1" ili na cestovnom zemljištu (polaganje EK kabela, priključak na TS, plinovod, prometnice, svjetla javne rasvjete i drugi infrastrukturni priključci) potrebno je podnijeti zahtjev za izdavanjem posebnih uvjeta građenja nadležnom javnopravnom tijelu.

(4) Unutar zaštitnog pojasa autoceste "A1" (koji u slučaju postavljanja reklama iznosi 100,0 m) ne mogu se postavljati vizualni efekti koji mogu ometati pažnju vozača na autocesti "A1", dok se građevine niskogradnje (prometnice i svjetla javne rasvjete) unutar zaštitnog pojasa moraju projektirati na način da ne odvraćaju pozornost i ne ugrožavaju sigurnost prometa na autocesti "A1".

(5) Prometne površine u blizini autoceste "A1" moraju imati ogradu (zeleni pojas) protiv zasljepljivanja vozila na autocesti "A1".

(6) Zaštitna ograda autoceste "A1" ne može se koristiti kao ograda zahvata u prostoru, već se ista mora predvidjeti na k.č. u vlasništvu investitora udaljena minimalno 3,0 m od zaštitne žičane ograde kako bi se omogućilo redovito održavanje zemljišnog pojasa autoceste "A1".

(7) Ukoliko se ukaže potreba, izgradnja zidova za zaštitu od buke sukladno važećem Zakonu o zaštiti od buke obveza je investitora budućih građevina unutar zone obuhvata Plana u blizini trase autoceste "A1".

Članak 30.

(1) Potrebe za parkirališnim mjestima rješavati će se na vlastitoj građevnoj čestici.

(2) Potrebe za parkirališnim mjestima moguće je riješiti i na zasebnoj građevnoj čestici izvan građevne čestice osnovne namjene i unutar zelenog pojasa u koridoru prometnice uz uvjet da se njihovim uređenjem ne sprječava normalno odvijanje prometa i preglednost.

(3) Pješačke površine i parkirališna mjesta na parcelama treba, u pravilu, popločiti, dok kolnike te manipulativne površine treba urediti sa završnim asfaltnim slojem.

(4) S ciljem poticanja aktivnih oblika prometovanja i sukladno načelima održivog prometno – prostornog planiranja poželjno je na građevnim česticama gospodarskih djelatnosti urediti parkiralište za bicikle.

Članak 31.

(1) Planom su određene površine namijenjene građevinama u funkciji kontrole i održavanja autoceste - kompleks COKP.

(2) Maksimalni koeficijent izgrađenosti Kig i maksimalni koeficijent iskorištenosti Kis, udaljenost građevina od regulacijske linije i međe, veličina i način uređenja površina zelenila, uvjeti za podizanje ograda, kao i drugi elementi gradnje i uređenja građevne čestice biti će određeni prema tehnološkim potrebama predviđene djelatnosti u skladu sa zakonskim i tehničkim propisima, te pravilima struke.

2.1.2. Željeznički promet

Članak 32.

(1) Planom je predviđena mogućnost gradnje željezničke pruge za posebni promet-industrijskog kolosijeka.

(2) Osim trasa industrijskog kolosijeka predviđenih ovim Planom, unutar pojedinih zona omogućuje se izvedba industrijskih kolosijeka na način kako to zahtijeva tehnologija proizvodnog procesa pojedinog korisnika. Točan smještaj u prostoru, mjesta priključka i način izvedbe mora biti u skladu sa relevantnom zakonskom i podzakonskom regulativom, a odrediti će se idejnim projektom, preciznim geodetskim podlogama, te biti uvjetovani tehnologijom proizvodnog procesa pojedinog korisnika te zatečenim uvjetima u prostoru u okruženju kao i zahtjevima ostalih sudionika u prostoru što će se utvrditi kroz postupak izdavanja akta na temelju kojeg se može graditi.

Članak 33.

(1) Maksimalni koeficijent izgrađenosti Kig i maksimalni koeficijent iskorištenosti Kis, udaljenost građevina od regulacijske linije i međe, veličina i način uređenja površina zelenila, uvjeti za podizanje ograda, kao i drugi elementi gradnje i uređenja građevne čestice biti će određeni prema tehnološkim potrebama predviđene djelatnosti u skladu sa zakonskim i tehničkim propisima, te pravilima struke.

Članak 34.

(1) Zaštitni pružni pojas je pojas koji čini zemljište s obje strane željezničke pruge odnosno kolosijeka, na udaljenosti od 100 m mjereno vodoravno od osi krajnjega kolosijeka sa svake strane, kao i pripadajući zračni prostor, a koji je definiran Pravilnikom o općim uvjetima za gradnju u zaštitnom pružnom i infrastrukturnom pojasu (NN 5/2023). U okviru zaštitnog pružnog pojasa upravitelj infrastrukture određuje posebne uvjete gradnje koje je potrebno ispuniti za izdavanje akata za odobrenje građenja odnosno izdavanje akata za provedbu dokumenata urbanističkog plana uređenja.

Članak 35.

(1) Željeznička pruga za posebni promet (Industrijski kolosijek) ulazi u obuhvat zaštitnog pružnog pojasa željezničke pruge. Zaštitni pružni pojas je pojas koji čini zemljište s obje strane željezničke pruge odnosno kolosijeka, na udaljenosti od 100 m mjereno vodoravno od osi krajnjeg kolosijeka sa svake strane, kao i pripadajući zračni prostor, a koji je definiran Pravilnikom o općim uvjetima za gradnju u zaštitnom pružnom i infrastrukturnom pojasu (NN 5/2023). U okviru zaštitnog pružnog pojasa upravitelj infrastrukture određuje posebne uvjete gradnje koje je potrebno ispuniti za izdavanje akata za provedbu dokumenata urbanističkog plana uređenja.

2.1.3. Pomorski promet

Članak 36.

(1) Nije primjenjivo.

2.1.4. Promet unutarnjim vodama

Članak 37.

(1) Nije primjenjivo.

2.1.5. Zračni promet

Članak 38.

(1) Nije primjenjivo.

2.2. Komunikacijski sustav

2.2.1. Elektronička komunikacijska mreža

Članak 39.

(1) Planom su u svim prometnicama osigurani pojasevi za polaganje distributivne elektroničke komunikacijske kanalizacije (DTK) uz regulacijske linije, a na mjestima prijelaza kolnika treba postavljati zaštitne cijevi.

(2) Najmanja širina pojasa za polaganje distributivne elektroničke komunikacijske kanalizacije iznosi 1,0 m.

(3) Elektroničke komunikacijske instalacije unutar građevina treba projektirati i izvoditi sukladno važećim relevantnim zakonskim i tehničkim propisima, kao i pravilima struke.

(4) Planom se omogućava postava svjetlovodnih razdjelnih ormara vanjskih za na stup ili s postoljem, za smještaj pasivne opreme (bakrena mreža u xDSL tehnologiji ili svjetlovodna mreža u topologijama P2P i P2MP) za potrebe uvođenja novih tehnologija ili pristupa novih operatera odnosno rekonfiguracije mreže.

(5) U kartografskom prikazu 2.2.1. Elektronička komunikacijska mreža prikazan je položaj samostojećeg antenskog stupa elektroničke komunikacijske infrastrukture.

(6) Unutar obuhvata Plana nalazi se dio zone električne komunikacijske infrastrukture radijusa 1500 m unutar kojeg je moguće locirati jedan samostojeći antenski stup.

(7) U obuhvatu Plana potrebno je osigurati pokrivenost signalom pokretne elektroničke komunikacijske infrastrukture.

Članak 40.

(1) Unutar obuhvata Plana nalazi se svjetlovodni kabel za kojeg se primjenjuju važeći relevantni zakonski i tehnički propisi. Za gradnju u blizini navedenog svjetlovodnog kabela potrebno je od upravitelja infrastrukture, Plinacro d.o.o., zatražiti posebne uvjete gradnje.

2.2.2. Sustav veza, odašiljača i radara

Članak 41.

(1) Nije primjenjivo.

2.3. Energetski sustav

2.3.1. Nafta i plin

Članak 42.

(1) Poduzetnička zona snabdijevat će se plinom iz srednjetlačnog distributivnog plinovoda, koji je planiran jugozapadno od granice obuhvata Plana, a na koji će se priključiti niskotlačni plinovod.

2.3.2. Elektroenergetika

Članak 43.

(1) Transformatorske stanice moraju biti građene na zasebnim građevnim česticama (minimalne dimenzije 7,0 x 7,0 m, s direktnim pristupom na površinu javne namjene ili na građevnim česticama gospodarske namjene (ovisno o planiranim elektroenergetskim kapacitetima izgradnje na pojedinoj građevnoj čestici) na kojima mogu biti građene kao samostalne građevine ili kao sastavni dio građevine.

(2) Napajanje budućih transformatorskih stanica 10(20)/0,4 kV na području predmetne zone mora se izvesti srednje naponskim kabelima 10(20) kV položenima u kabelsku kanalizaciju s osiguravanjem alternativnog smjera napajanja (transformatorske stanice spojene u petlju).

(3) U prvoj etapi izvedbe prometnice „C” presjeka 1-1, zadržava se zračni 35 kV dalekovod, dok se u drugoj etapi planira njegovo kabliranje. Akti na temelju kojih se mogu graditi prometnice te građevine na površinama gospodarske namjene mogu se izdavati i prije izvedbe druge etape.

(4) Točne uvjete za rekonstrukciju postojeće i gradnju nove elektroopskrbne mreže kao i uvjete priključka građevina na distributivnu elektroopskrbnu mrežu dati će nadležno javnopravno tijelo.

2.4. Vodnogospodarski sustav

2.4.1. Vodoopskrba i drugo korištenje voda

Članak 44.

(1) Poduzetnička zona priključiti će se na izgrađeni sustav javne vodoopskrbne mreže, na magistralni vodoopskrbni cjevovod koji prolazi jugozapadno od granice obuhvata Plana.

(2) Planom se predviđa izgradnja vodoopskrbnih cjevovoda radi osiguravanja opskrbe vodom za sanitarne i protupožarne potrebe svih Planom planiranih sadržaja. Razvod hidrantske mreže unutar obuhvata Plana treba planirati u skladu s važećim relevantnim zakonskim i tehničkim propisima.

(3) Prigodom gradnje i oblikovanja komunalnih građevina mora se voditi računa o njihovoj namjeni, kvaliteti i arhitektonskom izgledu primjerenom urbanom prostoru, odnosno krajoliku.

2.4.2. Otpadne i oborinske vode

Članak 45.

(1) Odvodnju otpadnih voda (sanitarnih, tehnoloških i onečišćenih oborinskih) unutar Poduzetničke zone potrebno je riješiti razdjelnim načinom odvodnje (posebnim sustavom odvoditi sanitarne i tehnološke, a posebnim oborinske). Prikupljanje sanitarnih otpadnih voda unutar obuhvata Plana predviđeno je gradnjom javne kanalizacijske mreže te odvodnjom sanitarnih otpadnih voda do uređaja za pročišćavanje otpadnih voda Grada Ogulina (UPOVGO) koji se nalazi sjeverozapadno izvan obuhvata Plana. Potrebno je predvidjeti pročišćavanje otpadnih voda do razine koja je prikladna za ispuštanje u sustav javne odvodnje, u skladu s važećim relevantnim zakonskim i tehničkim propisima.

(2) U koridoru prometnice „C” sjeverno od križanja s prometnicom „B” potrebno je predvidjeti izvedbu dvostrukog sustava odvodnje, kako bi u prvoj etapi gradnje bilo omogućeno spajanje građevina na crpnu stanicu "Poduzetnička zona Ogulin", a u drugoj etapi direktno priključenje na sustav za pročišćavanje otpadnih voda Grada Ogulina.

(3) Odvodnju vode sa parkirališta i manipulativnih površina unutar građevnih čestica koja mogu biti onečišćena naftnim derivatima i uljima potrebno je prije ispuštanja prikupiti i pročistiti preko taložnika i separatora ulja.

(4) Oborinske vode s krovova, zelenih površina unutar građevne čestice upuštaju se preko upojnih bunara u teren.

(5) Prigodom gradnje i oblikovanja komunalnih građevina mora se voditi računa o njihovoj namjeni, kvaliteti i arhitektonskom izgledu primjerenom urbanom prostoru, odnosno krajoliku.

2.4.3. Uređenje vodotoka i voda

Članak 46.

(1) Nije primjenjivo.

2.4.4. Melioracijska odvodnja

Članak 47.

(1) Nije primjenjivo.

3. POSEBNE MJERE

3.1. Posebne vrijednosti

3.1.1. Zaštićeni dijelovi prirode

Članak 48.

(1) Nije primjenjivo.

3.1.2. Kulturna baština

Članak 49.

(1) Unutar obuhvata Plana nema zaštićenih prirodnih ili kulturno-povijesnih cjelina i ambijentalnih vrijednosti i posebnosti, kao niti zaštićenih kulturnih dobara, kulturnih dobara predviđenih za zaštitu niti evidentiranih kulturnih dobara. Obzirom na mogućnost postojanja arheoloških lokaliteta koji nisu istraženi, sukladno važećem Zakonu o zaštiti i očuvanju kulturnih dobara, osobe koje izvode građevinske ili druge radove dužne su radove prekinuti ukoliko naiđu na arheološko nalazište ili nalaze te obavijestiti nadležno javnopravno tijelo (Ministarstvo kulture, Upravu za zaštitu kulturne baštine, Konzervatorski odjel u Karlovcu).

3.1.3. Krajobraz

Članak 50.

(1) Nije primjenjivo.

3.1.4. Ekološka mreža (Natura 2000)

Članak 51.

(1) Obuhvat Plana nalazi se unutar područja ekološke mreže HR2000592 Ogulinsko-plaščansko područje, te je, sukladno uvjetima zaštite prirode nadležnog Ministarstva, vegetaciju potrebno uklanjati izvan razdoblja gniježđenja većine vrsta ptica, u periodu od 15. kolovoza do 15. ožujka.

3.2. Posebna ograničenja

3.2.1. Tlo

Članak 52.

(1) Prema seizmološkoj karti prostor unutar granice obuhvata Plana nalazi se u VII seizmološkoj zoni prema MCS skali.

(2) Uvjeti uređenja prostora za građevnu parcelu moraju sadržavati stupanj seizmičnosti područja.

(3) Protupotresno projektiranje kao i građenje građevina treba provoditi sukladno zakonskim propisima o građenju i prema postojećim tehničkim propisima za navedenu seizmičku zonu.

(4) Projektiranje, građenje i rekonstrukcija građevina mora se provesti tako da građevine budu otporne na procijenjeni intenzitet potresa. Potrebno je osigurati dovoljno široke i sigurne evakuacijske putove, omogućiti nesmetan pristup svih vrsti pomoći u skladu s važećim propisima. U građevinama koje koristi veći broj različitih korisnika, osigurati prijem priopćenja nadležnog županijskog centra 112 o vrsti opasnosti i mjerama koje je potrebno poduzeti.

3.2.2. Vode i more

Članak 53.

(1) Nije primjenjivo.

3.2.3. Područja posebnih ograničenja

Članak 54.

(1) Potrebno je osigurati zaštitni pojas autoceste "A1" koji se mjeri od vanjskog ruba zemljišnog pojasa autoceste "A1", a iznosi minimalno 40,0 m sa svake strane. Unutar zaštitnog pojasa autoceste nije dozvoljeno planiranje nikakvih objekata visokogradnje (gospodarskih i drugih građevina).

(2) U zaštitnom pojasu autoceste "A1" mogu se uređivati zaštitne zelene površine, graditi građevine niskogradnje (prometnice, pješačke i biciklističke staze, prilazi i parkirališta) te infrastrukturna

mreža (elektronička komunikacijska, elektroenergetska mreža i javna rasvjeta, plinoopskrba, vodoopskrba i odvodnja otpadnih voda), a minimalna udaljenost istih od vanjskog ruba zemljišnog pojasa definira se ovisno o vrsti i namjeni niskogradnje te ne može iznositi manje od 20,0 m.

(3) Za svaki zahvat u prostoru planiran unutar zaštitnog pojasa autoceste "A1" ili na cestovnom zemljištu (polaganje EK kabela, priključak na TS, plinovod, prometnice, svjetla javne rasvjete i drugi infrastrukturni priključci) potrebno je podnijeti zahtjev za izdavanjem posebnih uvjeta građenja nadležnom javnopravnom tijelu.

(4) Unutar zaštitnog pojasa autoceste "A1" (koji u slučaju postavljanja reklama iznosi 100,0 m) ne mogu se postavljati vizualni efekti koji mogu ometati pažnju vozača na autocesti "A1", dok se građevine niskogradnje (prometnice i svjetla javne rasvjete) unutar zaštitnog pojasa moraju projektirati na način da ne odvraćaju pozornost i ne ugrožavaju sigurnost prometa na autocesti "A1".

(5) Prometne površine u blizini autoceste "A1" moraju imati ogradu (zeleni pojas) protiv zasljepljivanja vozila na autocesti "A1".

(6) Zaštitna ograda autoceste "A1" ne može se koristiti kao ograda zahvata u prostoru, već se ista mora predvidjeti na k.č. u vlasništvu investitora udaljena minimalno 3,0 m od zaštitne žičane ograde kako bi se omogućilo redovito održavanje zemljišnog pojasa autoceste "A1".

(7) Ukoliko se ukaže potreba, izgradnja zidova za zaštitu od buke sukladno važećem Zakonu o zaštiti od buke obveza je investitora budućih građevina unutar zone obuhvata Plana u blizini trase autoceste "A1".

Članak 55.

(1) Na kartografskom prikazu 3.2.3 Područja posebnih ograničenja prikazan je zaštitni pojas postojećeg 35 kV dalekovoda koji je namijenjen za ukidanje.

Članak 56.

(1) Minimalni koridor trasa za promjer plinovoda do 125 mm iznosi 10 m sa svake strane

Članak 57.

(1) Zaštitni pružni pojas je pojas koji čini zemljište s obje strane željezničke pruge odnosno kolosijeka, na udaljenosti od 100 m mjereno vodoravno od osi krajnjega kolosijeka sa svake strane, kao i pripadajući zračni prostor, a koji je definiran Pravilnikom o općim uvjetima za gradnju u zaštitnom pružnom i infrastrukturnom pojasu (NN 5/2023). U okviru zaštitnog pružnog pojasa upravitelj infrastrukture određuje posebne uvjete gradnje koje je potrebno ispuniti za izdavanje akata za odobrenje građenja odnosno izdavanje akata za provedbu dokumenata urbanističkog plana uređenja.

Članak 58.

(1) Željeznička pruga za posebni promet (Industrijski kolosijek) ulazi u obuhvat zaštitnog pružnog pojasa željezničke pruge. Zaštitni pružni pojas je pojas koji čini zemljište s obje strane željezničke pruge odnosno kolosijeka, na udaljenosti od 100 m mjereno vodoravno od osi krajnjeg kolosijeka sa svake strane, kao i pripadajući zračni prostor, a koji je definiran Pravilnikom o općim uvjetima za gradnju u zaštitnom pružnom i infrastrukturnom pojasu (NN 5/2023). U okviru zaštitnog pružnog pojasa upravitelj infrastrukture određuje posebne uvjete gradnje koje je potrebno ispuniti za izdavanje akata za provedbu dokumenata urbanističkog plana uređenja.

3.2.4. Zrak

Članak 59.

(1) Na prostoru obuhvata Plana zaštita zraka provoditi će se smanjivanjem emisije onečišćujućih tvari u zrak i to ograničavanjem emisije i propisivanjem tehničkih standarda u skladu s propisom EU.

(2) Djelatnost koja je predviđena u Poduzetničkoj zoni ne smije narušavati kvalitetu stanovanja i nije predviđena ona koja izaziva značajna zagađenja zraka. Visina dimnjaka za te građevine odrediti će se u skladu s propisima za djelatnost.

(3) Na prostorima gdje se može očekivati veće zagađenje zraka (prometnica, industrijski pogoni) treba postaviti zaštitno zelenilo.

3.3. Posebni načini korištenja

3.3.1. Područja posebnog načina korištenja

Članak 60.

(1) Nije primjenjivo

3.3.2. Područja primjene posebnih mjera uređenja i zaštite

Članak 61.

(1) Nije primjenjivo.

POJMOVI

Članak 4.

(1) Pojedini pojmovi u smislu ovoga Pravilnika i prostornih planova, koji se izrađuju i donose u skladu s ovim Pravilnikom, imaju sljedeće značenje:

1. Osnovni pojmovi

− *koridor* je obuhvat područja posebnih uvjeta (ograničenja) određen prostornim planom unutar kojeg se smješta građevina za koju još nije određen točan prostorni položaj, pri čemu se koridor može odrediti za gradnju nove ili rekonstrukciju postojeće građevine

− *zaštitni prostor* je obuhvat područja posebnih uvjeta postojećih građevina infrastrukturnih sustava u kojemu su u svrhu njihove zaštite ili zaštite okolnih građevina i površina, prostornim planom ili posebnim propisom nadležnog tijela propisana ograničenja ili je posebnim propisom nadležnog tijela propisana obveza utvrđivanja posebnih uvjeta u provedbi prostornog plana

− *interpolacija* je gradnja zgrade u pretežito izgrađenom uličnom potezu, na građevnoj čestici smještenoj između dvije već izgrađene, odnosno uređene građevne čestice, uključivo i uglovna građevna čestica

− *regulacijska linija* je linija koja razgraničava prometnu površinu od površina drugih namjena

− *građevinski pravac* je pravac, odnosno linija kojom se određuje minimalna udaljenost pročelja građevine od regulacijske linije

− *obvezni građevinski pravac* je pravac, odnosno linija na kojoj se obvezno smješta pretežiti dio pročelja građevine pri čemu ostali dio pročelja građevine ne smije odstupiti za više od 10 % od propisane minimalne udaljenosti građevinskog pravca od regulacijske linije

− *namjena prostora, površine, zemljišta, odnosno građevine* je određena zakonom kojim se uređuje prostorno uređenje

− *primarna namjena* je jedna ili više osnovnih namjena prostora, površine, zemljišta, odnosno građevine određena prostornim planom na način propisan ovim Pravilnikom

− *sekundarna namjena* je jedna ili više pratećih namjena primarnoj namjeni određena prostornim planom na način propisan ovim Pravilnikom, koja se ne može planirati niti graditi bez i prije primarne namjene prostora i udio kojih ne može iznositi više od 35 % ukupne građevinske (bruto) površine na čestici, ne može se planirati na samostalnoj građevnoj čestici, niti se za istu može odrediti obuhvat zahvata

− *prateća namjena* na području pojedinih primarnih namjena je namjena koja se može smjestiti na zasebnoj građevnoj čestici ili se smatra sekundarnom namjenom

− *glavna građevina* je osnovna građevina na građevnoj čestici čija je namjena u skladu s primarnom namjenom prostora, odnosno površine

− *postojeća građevina* je građevina izgrađena na temelju građevinske dozvole ili drugog odgovarajućeg akta kojim se odobrava građenje i svaka druga građevina koja je prema posebnom zakonu s njom izjednačena

− *pomoćna građevina* je građevina koja se gradi na građevnoj čestici glavne građevine, čija namjena upotpunjuje namjenu glavne građevine i/ili služi uporabi glavne građevine

− *prateća građevina druge namjene* je građevina koja se gradi isključivo na građevnoj čestici glavne građevine, a određena je kao sekundarna namjena prostornim planom

− *prirodni teren* je neuređeni i/ili hortikulturno uređeni dio građevne čestice, bez podzemne gradnje, bez nadzemne gradnje, bez natkrivanja, bez parkiranja, bez bazena, bez teniskih igrališta i sl., a temeljna mu je svrha osiguravanje prirodne upojne površine s ciljem ublažavanja posljedica, odnosno prilagodba klimatskim promjenama

− *zelene površine* su javne zelene površine i zaštitne zelene površine, ako ovim Pravilnikom nije drugačije propisano

− *javne zelene površine* su javni parkovi (perivoji), gradske park-šume, dječja igrališta, vrtovi (botanički, zoološki i sl.)

− *zaštitna zelena površina* je prirodna površina i/ili površina oblikovana radi potrebe zaštite (okoliša, reljefa, nestabilnih padina, od erozija, voda, potočnih dolina, od buke, klimatskih promjena i sl.), a obuhvaćaju i zaštitne zelene površine uz infrastrukturne građevine i ostale kultivirane zelene površine

− *smještajne jedinice koje nisu povezane s tlom na čvrsti način* su jedinice koje se postavljaju u sklopu jedinstvene funkcionalne cjeline ugostiteljsko-turističke namjene i za čije postavljanje nije potrebna građevinska dozvola

− prema ovom Pravilniku kampom se ne smatra pružanje usluge smještaja u domaćinstvu na smještajnim jedinicama na otvorenom prostoru – usluge kampiranja u domaćinstvu određene posebnim propisom

− *odmorište za kamp prikolice i autodomove (kampere)* je parkiralište koje je opremljeno da zadovolji specifične zahtjeve vozila za kampiranje u prolazu

− *hotel* je građevina jedinstvene funkcionalne cjeline ugostiteljsko-turističke namjene koja se planira i gradi u građevinskom području naselja (hotel baština, difuzni hotel, hotel (s depandansom), aparthotel (s depandansom), pansion, integralni hotel, lječilišne vrste (s depandansom), hotel posebnog standarda (s depandansom)) ili u izdvojenom građevinskom području izvan naselja (hotel (s depandansom), lječilišne vrste (s depandansom), hotel posebnog standarda (s depandansom))

− *turističko naselje* je jedinstvena funkcionalna cjelina ugostiteljsko-turističke namjene u sklopu koje je moguće planirati hotel (s depandansom), lječilišne vrste (s depandansom), hotel posebnog standarda (s depandansom), vrsta smještajne građevine vile, s pratećim sadržajima

− *adrenalinski park* je posebna vrsta zabavnog parka namijenjenog rekreaciji i zabavi, a uređen je na otvorenom i opremljen spravama (npr. viseći mostovi, mreže, užad, poligoni s preprekama, koloture, zidovi za slobodno penjanje, poligoni za paintball, zip line, spuštalice i slična nepokretna ili prijenosna oprema projektirana isključivo za rekreaciju i zabavu, a ne kao sredstvo za prijevoz osoba)

− *zabavni park* je jedinstvena funkcionalna cjelina s uređenim i ograđenim otvorenim i zatvorenim prostorima i građevinama, opremljenim zabavnim sadržajima i atrakcijama, a može biti organiziran i kao tematski park

− *krajobraz*, odnosno *krajolik* je određeno područje, percipirano od čovjeka, čiji je karakter rezultat međusobnog djelovanja prirodnih i/ili ljudskih čimbenika

− *vidikovac* je mjesto posebno uređeno za promatranje krajobraza

− *zona ekspozicije* je područje određeno prostornim planom, koje okružuje kulturno dobro i za koje se prostornim planom određuju smjernice zaštite, odnosno uvjeti ili zabrana gradnje i/ili uređenja u svrhu sprječavanja negativnog utjecaja na osobite vrijednosti kulturnog dobra

− *zona posjetiteljske infrastrukture* je zona organiziranog posjeta turista, odnosno prostorna cjelina namijenjena uređenju površina i gradnji građevina za potrebe posjećivanja i upravljanja zaštićenim područjem

− *zona tradicijske izgradnje* je područje tradicijskih naseobina i/ili građevina izvan građevinskih područja usko povezanih s kontinuiranim povijesnim gospodarskim korištenjem poljoprivrednih površina i mora (ribarstvo, stočarstvo, poljodjelstvo i maslinarstvo)

− *površina unutarnjih voda* je svaka prirodna ili umjetna vodena površina na kopnu, koja je stalno ili povremeno pod vodom (vodotok, izvorište, jezero, lokva, akumulacija, ribnjak, te retencija, kanal i inundacija)

− *površina infrastrukture* je površina namijenjena gradnji i uređenju infrastrukturnih sustava (prometnog, komunikacijskog, energetskog i vodnogospodarskog)

− *manja infrastrukturna građevina* je građevina i/ili uređaj infrastrukture u distribucijskoj mreži (npr. trafostanica 10(20)/0,4kV, crpna i prepumpna stanica ili slična građevina koja je dio distribucijske mreže infrastrukturnog sustava) koja se može graditi i postavljati na prostorima, odnosno površinama svih namjena određenim prostornim planom, a u skladu s tehnološkim potrebama

− *prometni sustav* su površine namijenjene gradnji i uređenju cestovnog, željezničkog, pomorskog, riječnog (jezerskog), zračnog, biciklističkog i pješačkog prometa

− *cesta državnog značaja* je cesta koja čini sustav cestovnog prometa državnog značaja

− *cesta područnog (regionalnog) značaja* je cesta koja čini sustav cestovnog prometa područnog (regionalnog) značaja

− *cesta lokalnog značaja* je cesta koja čini dio sustava cestovnog prometa lokalnog značaja i određuju se prostornim planom uređenja grada, odnosno općine

− *cesta* je infrastrukturna površina, odnosno građevina koja se u prostornom planu određuje građevnom česticom (cestovnim zemljištem), trasom ili koridorom

− *staze* su pješačke, biciklističke, konjičke i slične staze, izuzev staza za motorna vozila

− *željeznička pruga* je infrastrukturna površina, odnosno građevina koja se u prostornom planu određuje građevnom česticom (pružnim pojasom), trasom ili koridorom

− *željeznička pruga za posebni promet* je posebna vrsta željezničke pruge u odnosu na njegovu specifičnu namjenu (željeznički industrijski kolosijek, turistički kolosijek, željeznički kolosijek u morskoj luci, luci unutarnjih voda ili u robnom terminalu i dr.)

− *luka* je površina određena prostornim planom u sustavu pomorskog ili riječnog prometa, odnosno prometa na unutarnjim vodama, koja obuhvaća izgrađeni i uređeni, odnosno planiran za gradnju, kopneni dio obale i pripadajući akvatorij i namijenjena je lučkim djelatnostima

− *privezište* je građevina (primjerice ponton, gat, mol, riva) namijenjena za privez plovila na moru:

a) uz izdvojeno građevinsko područje izvan naselja ugostiteljsko-turističke namjene (ponton, gat, mol) odnosno u sklopu tog izdvojenog građevinskog područja izvan naselja ukoliko se planira kopneni dio privezišta – riva
b) u svrhu akvakulture

c) u svrhu priveza na nenaseljene otoke i otočiće

− *urbano područje* je građevinsko područje naselja, u pravilu, centralnog središnjeg naselja administrativne jedinice koja ima status grada po posebnom propisu.

2. Građevine prema namjeni

− *građevina stambene namjene* je zgrada namijenjena stalnom i povremenom stanovanju (tipologije propisane prostornim planom u odnosu na broj stanova, katnost, oblikovanje i sl.)

− *građevina stambeno-poslovne namjene* je zgrada namijenjena stalnom i povremenom stanovanju i obavljanju djelatnosti sukladno prostornom planu čiji sadržaji, razinom buke i emisijom u okoliš sukladno posebnim propisima, ne smetaju okolini i ne umanjuju uvjete stanovanja, rada i boravka na odnosnoj i susjednim građevnim česticama i smatra se građevinom mješovite namjene

− *građevina javne i društvene namjene* određena je zakonom kojim se uređuje prostorno uređenje i uključuje smještaj i pratećih namjena sukladno Prilogu II. ovoga Pravilnika

− *građevina proizvodne namjene* je građevina gospodarske namjene namijenjena obavljanju industrijskih, obrtničkih i/ili poljoprivrednih (prerađivačkih) djelatnosti te ostalih proizvodnih djelatnosti, uključujući i prateće namjene sukladno Prilogu II. ovoga Pravilnika

− *građevina poljoprivredne namjene* je gospodarska građevina namijenjena obavljanju poljoprivredne proizvodnje:

d) građevina za uzgoj životinja
e) građevina u funkciji ratarske proizvodnje, vinogradarstva, maslinarstva, uzgoja i prerade biljaka (voća, povrća, cvijeća, ljekovitog bilja i dr.), algi i gljiva
f) pomoćna građevina u sklopu poljoprivrednih gospodarstava i
g) ostale građevine u funkciji poljoprivredne proizvodnje

− *građevina poslovne namjene* je građevina namijenjena obavljanju uredskih, servisnih, uslužnih (uključujući i ugostiteljskih), trgovačkih i ostalih poslovnih djelatnosti, uključujući i prateće namjene sukladno Prilogu II. ovoga Pravilnika

− *građevina komunalno-servisne namjene* je poslovna građevina komunalnih poduzeća s odgovarajućim površinama, radionicama, spremištima i prostorima deponija (npr. soli za posipanje prometnica) za potrebe komunalnih poduzeća, te reciklažna dvorišta namijenjena odvojenom prikupljanju i privremenom skladištenju manjih količina posebnih vrsta otpada sukladno posebnom propisu, reciklažna dvorišta za građevni otpad u svrhu obavljanja djelatnosti sakupljanja, oporabe i zbrinjavanja građevnog otpada i građevine namijenjene razvrstavanju, mehaničkoj obradi i privremenom skladištenju građevnog otpada, te građevine za potrebe zbrinjavanja životinja

− *građevina ugostiteljsko-turističke namjene* je građevina namijenjena obavljanju gospodarskih djelatnosti ugostiteljstva i turizma (usluge smještaja, prehrane, pića i napitaka) sukladno posebnim propisima, uključujući i prateće namjene sukladno Prilogu II. ovoga Pravilnika

− *ugostiteljski sadržaji* podrazumijevaju zgrade bez smještaja, odnosno poslovnu uslužnu namjenu (restorane, barove i sl.)

− *građevina mješovite namjene* je građevina unutar koje se uz primarne planira i jedna ili više sekundarnih namjena u skladu s ovim Pravilnikom

− *infrastruktura* je pojam određen zakonom kojim se uređuje prostorno uređenje

− *građevina sportsko-rekreacijske namjene* je građevina namijenjena sportskim i rekreacijskim aktivnostima, uključujući i prateće namjene sukladno Prilogu II. ovoga Pravilnika

− *prostori/građevine za boravak osoblja/zaposlenih* su prostori/građevine u sklopu odabrane primarne namjene, a koji se ne uračunavaju u smještajni kapacitet određen prostornim planom, smještaju iza glavne građevine, a ne manje od 100 m od obalne crte i gdje ne postoji ugroza za zdravlje osoblja i zaposlenih za vrijeme boravka (buka, zagađenje zraka i sl. prema posebnim propisima).

3. Dijelovi i etaže zgrade

− *etaža* je prostor podruma, suterena, prizemlja, kata, uvučenog kata ili potkrovlja

− *nadzemna etaža* je suteren, prizemlje, kat, uvučeni kat i potkrovlje

− *podzemna etaža* je podrum

− *podrum (Po)* je dio zgrade, odnosno građevine koji je potpuno ukopan ili je ukopan više od 50 % svoga obujma u konačno uređeni teren

− *suteren (S)* je dio zgrade, odnosno građevine koji je ukopan do 50 % svoga obujma u konačno uređeni teren

− *prizemlje (P)* je dio zgrade, odnosno građevine čija se razina završne plohe konstrukcije poda nalazi na koti konačno uređenog terena ili najviše 1,5 m iznad najniže kote konačno uređenog terena ili dio zgrade koji se nalazi iznad podruma i/ili suterena

− *kat (K)* je dio zgrade, odnosno građevine koji se nalazi iznad prizemlja

− *uvučeni kat (Uk)* je najviša etaža zgrade, odnosno građevine oblikovana ravnim krovom čiji zatvoreni ili natkriveni dio iznosi najviše 75 % površine dobivene vertikalnom projekcijom svih zatvorenih nadzemnih dijelova zgrade, odnosno građevine, uvučen obvezno s ulične strane

− *potkrovlje (Pk)* je dio zgrade, odnosno građevine koji se nalazi iznad suterena, prizemlja ili zadnjega kata i neposredno ispod kosog ili zaobljenog krova, čija visina nadozida nije viša od 1,2 m mjereno od gornje kote međukatne konstrukcije, uz uvjet da se nagib krova zajedno s visinom sljemena obvezno propisuje u prostornom planu ovisno o lokacijskim uvjetima

− *galerija* je prostor unutar jedne samostalne uporabne cjeline (stan, poslovni prostor, garaža i sl.) i/ili funkcionalne jedinice (hotelska soba, apartman i sl.) odvojen zasebnim podom unutar etaže, a njezina površina ne smije biti veća od 75 % neto površine te etaže

− *tehnička etaža* je prostor zgrade, odnosno građevine namijenjen isključivo smještaju i razvodu instalacija i/ili koji nije namijenjen boravku ljudi, odnosno smještaju životinja, biljaka i stvari

− *balkon* je vanjski dio etaže zgrade, odnosno građevine otvoren s najmanje dvije svoje strane, a koji može biti u ravnini dviju susjednih pročelja te dijelom ili u potpunosti istaknut izvan ravnina pročelja zgrade/građevine

− *lođa* je vanjski dio etaže zgrade, odnosno građevine otvoren jednom svojom stranom

− *terasa* je otvoreni vanjski dio zgrade, odnosno građevine koji se nalazi uz ili na toj zgradi/građevini

− *krovovi* građevina su: kosi krovovi (jednostrešni, dvostrešni, višestrešni), ravni krovovi (nagiba do 6 %), zaobljeni krovovi, krovovi nepravilnih geometrijskih oblika ili kombinacija navedenih

− *krovna kućica* je dio krovne konstrukcije potkrovlja, odnosno krovni istak, s otvorom istaknut iznad ravnine krovne plohe

− *istak pročelja* je zatvoreni unutarnji dio etaže kata istaknut u odnosu na ravninu pročelja zgrade/građevine.

4. Zgrade prema smještaju na građevnoj čestici

− *slobodnostojeća zgrada* je zgrada koja je sa svih strana odmaknuta od granica građevne čestice ili koja je sa svih strana odmaknuta od granica građevne čestice osim od regulacijske linije na kojoj je izgrađena

− *poluugrađena zgrada* je zgrada kojoj se jedna bočna strana nalazi na granici građevne čestice, a s drugih strana ima neizgrađen prostor (vlastitu građevnu česticu ili javnu površinu)

− *ugrađena zgrada* je zgrada kojoj se dvije bočne strane nalaze na granicama građevne čestice, a s drugih strana ima neizgrađen prostor (vlastitu građevnu česticu ili javnu površinu)

− *dvojna zgrada* se sastoji od dvije zasebne poluugrađene zgrade koje se naslanjaju jedna na drugu

− *niz* je sklop zgrada na tri ili više građevne čestice u nizu na kojima su krajnje poluugrađene zgrade, a između njih jedna ili više ugrađenih zgrada

− *uglovnica* je zgrada izgrađena na građevnoj čestici s najmanje dvije regulacijske linije, odnosno koja se nalazi na raskrižju ulica ili ulice, trga ili parka, a graniči s ulicom, trgom ili parkom s najmanje dvije strane.

5. Prostorni pokazatelji

− *koeficijent izgrađenosti (kig)* je odnos površine zemljišta pod građevinama i površine građevne čestice

− *koeficijent iskoristivosti (kis)* je odnos građevinske (bruto) površine svih građevina na građevnoj čestici i površine građevne čestice

− *koeficijent iskoristivosti nadzemno (kisn)* je odnos građevinske (bruto) površine nadzemnih etaža svih građevina na građevnoj čestici i površine građevne čestice

− *koeficijent iskoristivosti podzemno (kisp)* je odnos građevinske (bruto) površine podzemnih etaža svih građevina na građevnoj čestici i površine građevne čestice

− *zemljište pod građevinom* je vertikalna projekcija svih zatvorenih dijelova građevine na građevnu česticu, otvorenih i natkrivenih konstruktivnih dijelova građevine, osim balkona, uključujući i terase u prizemlju građevine kada su iste konstruktivni dio podzemne etaže

− *građevinska (bruto) površina (GBP)* definirana je propisom koji uređuje način izračuna građevinske (bruto) površine zgrade

− *visina pročelja (H)* je visinska razlika najniže kote konačno uređenog terena uz pročelje građevine i najviše kote gornjeg ruba stropne konstrukcije zadnjega kata, odnosno vrha nadozida potkrovlja građevine, na istom pročelju građevine

− *ukupna visina (Huk)* je visinska razlika najniže kote konačno uređenog terena uz pročelje građevine i kote njezina najvišeg dijela

− *kosi teren* je teren prosječnog nagiba većeg od 12°

− *konačno uređeni teren* je uređena površina čestice (zemljana podloga, opločenja i sl.) čija visinska kota, uz pročelje gdje se određuje visina zgrade, može biti viša maksimalno 1,5 m u odnosu na visinsku kotu terena prije gradnje, a sve u svrhu oblikovanja terena. Pod konačno uređenim terenom ne smatra se ulazna rampa najveće širine pročelja 5,0 m za podzemnu ili suterensku garažu, te vanjske stube najveće širine 1,50 m prislonjene uz građevinu za potrebe pristupa u podrumsku ili suterensku etažu.

(2) Pojmovi uporabljeni u ovom Pravilniku imaju značenje određeno propisima kojima se uređuju upravna područja prostornog uređenja i gradnje, te posebnim propisima koji su od utjecaja na prostorno uređenje i gradnju, ako ovim Pravilnikom nije propisano drukčije.

Na temelju članka 109. Zakona o prostornom uređenju (Narodne novine broj 153/13, 65/17, 114/18, 39/19, 98/19 i 67/23), a u vezi s člankom 236. Zakona o prostornom uređenju (Narodne novine broj 155/25), te članka 30. Statuta Grada Ogulina (Glasnik Karlovačke županije broj 16/21, 56/22, 13/23-pročišćeni tekst i 52/23), Gradsko vijeće Grada Ogulina, na 8. sjednici 14. listopada 2026. donosi

ODLUKU
o donošenju II. izmjena i dopuna Urbanističkog plana uređenja Sabljaci - UPU 8

Temeljne odredbe

Članak 1.

Donose se II. izmjene i dopune Urbanističkog plana uređenja Sabljaci - UPU 8 (u daljnjem tekstu: II. izmjene i dopune plana).

Članak 2.

II. izmjene i dopune plana izrađene su na temelju Odluke o izradi II. izmjena i dopuna Urbanističkog plana uređenja Sabljaci - UPU 8 (Glasnik Karlovačke županije broj 59/2024).

Članak 3.

Stručni izrađivač II. izmjena i dopuna plana je ADF d.o.o. Karlovac, OIB 23158245732.

Članak 4.

II. izmjene i dopune plana izrađene su u elektroničkom obliku u skladu s odredbama Pravilnika o prostornim planovima (Narodne novine broj 152/23), u daljnjem tekstu: Pravilnik.

Članak 5.

Sastavni dio ove Odluke su:
1. odredbe za provedbu
2. grafički dio
   - Namjena prostora (kartografski prikaz 1.1.)
   - Građevinska područja (kartografski prikaz 1.2.)
   - Provedba prostornog plana (kartografski prikaz 1.3.)
   - Prometni sustav (kartografski prikaz 2.1.)
   - Komunikacijski sustav (kartografski prikaz 2.2.)
   - Energetski sustav (kartografski prikaz 2.3.)
   - Vodnogospodarski sustav (kartografski prikaz 2.4.)
   - Posebne vrijednosti (kartografski prikaz 3.1.)
   - Posebna ograničenja i posebni načini korištenja (kartografski prikaz 3.2.)
3. obrazloženje
4. prikaz izmjena i dopuna odredbi za provedbu plana.

Članak 6.

Sastavni dijelovi ove Odluke definirani člankom 5. dostupni su u Informacijskom sustavu prostornog uređenja, na sljedećoj poveznici (link): https://katalog.mgipu.hr/ pod oznakom HR-ISPU-UPU8-02976-R03.

Članak 7.

Izvornik II. izmjena i dopuna plana trajno je pohranjen u modulu ePlanovi.

Završne odredbe

Članak 8.

Ova Odluka s prilogom koji sadrži odredbe za provedbu objavljuje se u službenom glasilu: Glasnik Karlovačke županije.

Članak 9.

Ova Odluka stupa na snagu osmoga dana od dana objave u službenom glasilu.

KLASA: 024-03/26-03/89
URBROJ: 2133-2-02/01-26-1
Ogulin, 14. listopad 2026. god.

PREDSJEDNIK GRADSKOG VIJEĆA

Marinko Herman, struč. spec. krim.

REPUBLIKA HRVATSKA
KARLOVAČKA ŽUPANIJA, GRAD OGULIN

Naziv prostornog plana:

Urbanistički plan uređenja "Sabljaci" (UPU 8)

Odredbe za provedbu

Vrsta postupka:
Postupak izrade i donošenja izmjene i dopune prostornog plana – II. izmjene i dopune

Faza izrade plana:	Oznaka revizije plana:
Prostorni plan	HR-ISPU-UPU8-02976-R03

Odluka o izradi prostornog plana:
Odluka o izradi izmjene i dopune Urbanističkog plana uređenja "Sabljaci" (UPU 8) (Glasnik Karlovačke županije broj 59/2024)

Odluka o donošenju prostornog plana:
Odluka o donošenju II. izmjene i dopune Urbanističkog plana uređenja "Sabljaci" (UPU 8)
Glasnik Karlovačke županije

Nositelj izrade prostornog plana:	Odgovorna osoba nositelja izrade:
Karlovačka županija, Grad Ogulin Upravni odjel za gospodarstvo, komunalni sustav i prostorno uređenje, Odsjek za komunalni sustav i prostorno uređenje	PROČELNICA Ivana Salopek mag.iur.
Tijelo koje donosi prostorni plan:	Predsjednik tijela koje donosi prostorni plan:
Karlovačka županija, Grad Ogulin Gradsko vijeće	PREDSJEDNIK Marinko Herman
Stručni izrađivač prostornog plana:	Odgovorna osoba stručnog izrađivača:
ADF d.o.o. Karlovac, Maksimilijana Vrhovca 7 OIB: 23158245732	DIREKTOR Vladimir Petrović dipl.ing.arh.
	Odgovorni voditelj izrade:
	Brankica Petrović dipl.ing.arh.

Stručni tim:

Brankica Petrović, dipl.ing.arh.	Jan Roland, univ.bacc.geogr.
Vladimir Petrović, dipl.ing.arh.	Lovro Kolarić, univ.bacc.ing.prosp.arch.
Vlatko Roland, mag.ing.el	Filip Brcko, mag.geogr.

Odredbe za provedbu

1. OSNOVNO KORIŠTENJE PROSTORA

1.1. Namjena prostora

Članak 1.

(1) Plan sadrži podjelu prostora prema sljedećim namjenama:

- Mješovita namjena (M3)
- Poslovna namjena - uslužna (K1)
- Ugostiteljsko-turistička namjena (u izdvojenom građevinskom području izvan naselja) - s gradnjom smještajnih građevina (T2)
- Ugostiteljsko-turistička namjena - bez gradnje smještajnih građevina (T3)
- Sportsko-rekreacijska namjena (izvan građevinskog područja) - sportsko-rekreacijska igrališta na otvorenom (R4)
- Sportsko-rekreacijska namjena - sportsko-rekreacijska igrališta na otvorenom (R3)
- Javna zelena površina - park/perivoj (Z1)
- Zaštitna zelena površina (Z5)
- Površina infrastrukture - cestovni promet područnog (regionalnog) značaja (IS1)
- Površina infrastrukture - vodnogospodarski sustav državnog značaja (IS8)
- Prometna površina
- Kolno-pješačka površina
- Pješačka površina
- Površina infrastrukture - luka otvorena za javni promet (L1)
- Površina unutarnjih voda - površina pod vodom (V1)
- Površina određena prostornim planom uređenja grada, odnosno općine (PPU)

(2) Mješovita namjena (M3), određeno pravilnikom o prostornim planovima pod oznakom teme [KN-1-1-5053]

1. Na površinama mješovite namjene (M3) dozvoljena je gradnja građevina stambene i stambeno-poslovne namjene.

2. Na građevnoj čestici mješovite namjene (M3) dozvoljena je gradnja pomoćnih građevina.

3. Na površinama mješovite namjene (M3), kao prateća namjena, mogu se i na zasebnim građevnim česticama uređivati i graditi:

a. parkovi/perivoji, dječja igrališta,

b. zaštitne zelene površine,

c. ambulanta, dječji vrtići,

d. površine i građevine sportsko-rekreacijske namjene,

e. građevine poslovne namjene: uredske, uslužne, trgovačke, ugostiteljske i ostale poslovne namjene čiji sadržaji, razinom buke i emisijom u okoliš sukladno posebnim propisima, ne smetaju okolini i ne umanjuju uvjete stanovanja, rada i boravka na odnosnim i susjednim građevnim česticama,

f. prometne površine (kolne, pješačke i biciklističke površine, parkirališta, garaža),

g. manje infrastrukturne građevine.

4. Za sljedeće prateće namjene koje se mogu graditi unutar površine mješovite namjene (M3) ukupna površina istih ne može prelaziti 1/3 predmetne površine mješovite namjene:

a. građevine poslovnih i drugih namjena čiji sadržaji, razinom buke i emisijom u okoliš sukladno posebnim propisima, ne smetaju okolini i ne umanjuju uvjete stanovanja, rada i boravka na odnosnim susjednim građevnim česticama.

5. Uz primarnu mješovitu namjenu (M3) dopušteno je uređivati i graditi sadržaje i građevine sljedeće sekundarne namjene:

a. javne i društvene namjene.

(3) Poslovna namjena - uslužna (K1), određeno pravilnikom o prostornim planovima pod oznakom teme [KN-1-1-5261]

1. Na površinama poslovne namjene - uslužne (K1) dozvoljena je gradnja građevina poslovne namjene i to:

a. uredske,

b. trgovačke (osim trgovačkih i „outlet“ centara prema posebnom propisu koji klasificira trgovine, s otvorenim parkiralištima),

c. ugostiteljske,

d. druge uslužne djelatnosti.

2. Na građevnoj čestici poslovne namjene - uslužne (K1) dozvoljena je gradnja pomoćnih građevina.

3. Na površinama poslovne namjene - uslužne (K1), kao prateća namjena, mogu se i na zasebnim građevnim česticama uređivati i graditi:

a. zelene površine,

b. građevine javne i društvene namjene,

c. hotel u funkciji primarne namjene, izvan prostora ograničenja ZOP-a,

d. prometne površine (kolne, pješačke i biciklističke površine, parkirališta, garaže),

e. infrastruktura.

(4) Ugostiteljsko-turistička namjena (u izdvojenom građevinskom području izvan naselja) - s gradnjom smještajnih građevina (T2), određeno pravilnikom o prostornim planovima pod oznakom teme [KN-1-1-5402]

1. Na površinama ugostiteljsko-turističke namjene (u izdvojenom građevinskom području izvan naselja) – s gradnjom smještajnih građevina (T2) dozvoljena je gradnja i uređenje svih vrsta smještajnih građevina i postavljanje smještajnih jedinica, jedinstvene funkcionalne cjeline s pratećim sadržajima (sportski, rekreacijski, uslužni, zabavni, privezište i sl., uključivo plaže).

2. Na građevnoj čestici ugostiteljsko-turističke namjene (u izdvojenom građevinskom području izvan naselja) – s gradnjom smještajnih građevina (T2) dozvoljena je gradnja pomoćnih građevina.

3. Na površinama ugostiteljsko-turističke namjene (u izdvojenom građevinskom području izvan naselja) – s gradnjom smještajnih građevina (T2), kao prateća namjena, mogu se i na zasebnim građevnim česticama uređivati i graditi:

a. zelene površine,

b. prateći sadržaji ugostiteljsko-turističkoj namjeni (sportski, rekreacijski, ugostiteljski, uslužni, zabavni i sl., uključivo plaže),

c. građevine zdravstvene namjene (lječilišta, poliklinike),

d. prometne površine (kolne, pješačke i biciklističke površine, parkirališta, garaže),

e. manje infrastrukturne građevine.

(5) Ugostiteljsko-turistička namjena - bez gradnje smještajnih građevina (T3), određeno pravilnikom o prostornim planovima pod oznakom teme [KN-1-1-5403]

1. Na površinama ugostiteljsko-turističke namjene - bez gradnje smještajnih građevina (T3) dozvoljeno je:

a. uređenje površina za postavljanje smještajnih jedinica koje nisu povezane s tlom na čvrsti način i za čije postavljanje nije potrebna građevinska dozvola (jedinstvena funkcionalna

cjelina uređena za smještaj kampista na otvorenom uz korištenje pokretne opreme za kampiranje),

b. gradnja građevina i uređenje površina koji služe funkcioniranju ugostiteljsko-turističke namjene bez gradnje smještajnih građevina (recepcija, sanitarni čvorovi, ugostiteljski sadržaji, spremišta i ostale pomoćne građevine) i pratećih sadržaja (sportski, rekreacijski, uslužni, zabavni, privezište i sl.), bez smještajnih jedinica,

c. uređenje plaža.

2. Na površinama ugostiteljsko-turističke namjene - bez gradnje smještajnih građevina (T3), kao prateća namjena, mogu se i na zasebnim građevnim česticama uređivati i graditi:

a. zelene površine,

b. prometne površine (kolne, pješačke i biciklističke površine, parkirališta, garaže),

c. manje infrastrukturne građevine.

(6) Sportsko-rekreacijska namjena (izvan građevinskog područja) - sportsko-rekreacijska igrališta na otvorenom (R4), određeno pravilnikom o prostornim planovima pod oznakom teme [KN-1-1-2604]

1. Na površinama sportsko-rekreacijske namjene (izvan građevinskog područja) – sportsko-rekreacijska igrališta na otvorenom (R4) dozvoljena je gradnja i uređenje:

a. otvorenih sportskih i/ili rekreacijskih površina, igrališta, sportskih staza i borilišta,

b. adrenalinskih parkova,

c. pomoćnih građevina i sadržaja nužnih za sportske, odnosno rekreacijske aktivnosti.

2. Na površinama sportsko-rekreacijske namjene (izvan građevinskog područja) – sportsko-rekreacijska igrališta na otvorenom (R4), kao prateća namjena, mogu se uređivati i graditi:

a. prateći sadržaji sportsko-rekreacijskoj namjeni (ugostiteljski, zabavni, edukativni i sl.) maksimalne građevinske (bruto) površine do 200 m2,

b. zelene površine,

c. prometne površine (kolne, pješačke i biciklističke površine, parkirališta, garaže),

d. manje infrastrukturne građevine.

(7) Sportsko-rekreacijska namjena - sportsko-rekreacijska igrališta na otvorenom (R3), određeno pravilnikom o prostornim planovima pod oznakom teme [KN-1-1-5603]

1. Na površinama sportsko-rekreacijske namjene – sportsko-rekreacijska igrališta na otvorenom (R3) dozvoljena je gradnja i uređenje:

a. otvorenih sportskih i/ili rekreacijskih površina i igrališta, sportskih staza i borilišta,

b. adrenalinskih parkova,

c. pomoćnih građevina i sadržaja nužnih za sportske, odnosno rekreacijske aktivnosti.

2. Na površinama sportsko-rekreacijske namjene – sportsko-rekreacijska igrališta na otvorenom (R3), kao prateća namjena, mogu se uređivati i graditi:

a. prateći sadržaji sportsko-rekreacijskoj namjeni (ugostiteljski, uslužni, zabavni, edukativni i sl.),

b. zelene površine,

c. prometne površine (kolne, pješačke i biciklističke površine, parkirališta, garaže),

d. manje infrastrukturne građevine.

(8) Javna zelena površina - park/perivoj (Z1), određeno pravilnikom o prostornim planovima pod oznakom teme [KN-1-1-5701]

1. Javne zelene površine – park/perivoj (Z1) uređuju se hortikulturno, stazama i urbanom opremom, a mogu se uređivati, postavljati i graditi:

a. vodene površine,

b. dječja igrališta,

c. paviljoni, vidikovci, nadstrešnice,

d. montažne građevine (kiosci, pozornice, tribine),

e. skulpture i umjetničke instalacije,

f. manje infrastrukturne građevine i sanitarni čvorovi.

2. Na javnim zelenim površinama – park/perivoj (Z1) nije dozvoljeno vođenje nadzemnih energetskih vodova te postavljanje samostojećih antenskih stupova elektroničke komunikacije.

(9) Zaštitna zelena površina (Z5), određeno pravilnikom o prostornim planovima pod oznakom teme [KN-1-1-5705]

1. Zaštitne zelene površine (Z5) namijenjene su za potrebe zaštite okoliša, zaštite reljefa, nestabilnih padina, erozije, voda i potočnih dolina i slično, a obuhvaćaju i površine koji čine zelenu infrastrukturu, zaštitne zelene površine uz infrastrukturne građevine i ostale kultivirane zelene površine.

2. Na zaštitnim zelenim površinama (Z5) je dozvoljeno postavljanje, uređenje i gradnja:

a. svih građevina i instalacija koji služe za zaštitu,

b. staza i urbane opreme,

c. vodenih površina,

d. manjih infrastrukturnih građevina.

(10) Površina infrastrukture - cestovni promet područnog (regionalnog) značaja (IS1), određeno pravilnikom o prostornim planovima pod oznakom teme [KN-1-1-2901]

1. Na površinama infrastrukture – cestovni promet područnog (regionalnog) značaja (IS1) dozvoljena je gradnja i uređenje:

a. županijskih, lokalnih i svih ostalih cesta područnog (regionalnog) značaja s pripadajućom cestovnom infrastrukturom, i s njima povezanih zahvata koji zahtijevaju smještaj u tom prostoru (granični cestovni prijelaz, autobusni kolodvor/stajalište, mjesto za punjenje vozila na fosilna i alternativna goriva, parkiralište, i sl.).

2. Na površinama infrastrukture – cestovni promet područnog (regionalnog) značaja (IS1) mogu se i na zasebnim građevnim česticama uređivati i graditi površine i građevine za punjenje vozila na fosilna i alternativna goriva.

3. Unutar površina infrastrukture – cestovni promet područnog (regionalnog) značaja (IS1) moguće je graditi i uređivati i drugu infrastrukturu.

(11) Površina infrastrukture - vodnogospodarski sustav državnog značaja (IS8), određeno pravilnikom o prostornim planovima pod oznakom teme [KN-1-1-1908]

1. Na površinama infrastrukture– vodnogospodarski sustav državnog značaja (IS8) dozvoljena je gradnja i uređenje:

a. regulacijske i zaštitne vodne građevine na vodama I. reda,

b. brane s akumulacijom ili retencijskim prostorom s pripadajućim građevinama koje zadovoljavaju kriterije velikih brana,

c. drugih vodnih građevina državnog značaja namijenjenih za korištenje voda, za zaštitu voda, za zaštitu od štetnog djelovanja voda i vodnih građevina državnog značaja za melioracijsku odvodnju.

2. Na površinama planiranim za vodnogospodarski sustav državnog značaja mogu se graditi građevine i izvoditi zahvati koji upotpunjuju i služe primarnoj namjeni i koji zahtijevaju smještaj u tom prostoru, kao i ostale građevine u skladu sa zakonom kojim se uređuje prostorno uređenje.

(12) Prometna površina, određeno pravilnikom o prostornim planovima pod oznakom teme [KN-1-1-5950]

1. Prometna površina je namijenjena za gradnju i uređenje cesta ili ulica.

2. U sklopu prometnih površina uređuju se i grade:

a. pješačke površine,

b. biciklističke površine,

c. javna parkirališta,

d. tramvajske i željezničke pruge,

e. tramvajska, željeznička i autobusna stajališta,

f. zaštitne zelene površine.

3. Na prometnim površinama mogu se izvoditi i oni zahvati koji zahtijevaju smještaj u tom prostoru.

(13) Kolno-pješačka površina, određeno pravilnikom o prostornim planovima pod oznakom teme [KN-1-1-5951]

1. Kolno-pješačka površina je namijenjena pješačkom i biciklističkom prometu uz mogućnost ograničenog korištenja za promet vozila.

2. Na kolno-pješačkim površinama dozvoljeno je postavljanje, uređenje i gradnja:

a. urbane opreme,

b. zelenih površina,

c. vodenih površina,

d. nadstrešnica,

e. skulptura i umjetničkih instalacija,

f. montažnih građevina (kiosci, pozornice, tribine).

3. Na kolno-pješačkim površinama mogu se izvoditi i oni zahvati koji zahtijevaju smještaj u tom prostoru.

(14) Pješačka površina, određeno pravilnikom o prostornim planovima pod oznakom teme [KN-1-1-5952]

1. Pješačka površina namijenjena je kretanju, boravku i okupljanju ljudi kao što su pješačke ulice, pločnici, trgovi, šetnice.

2. Na pješačkim površinama dozvoljeno je postavljanje, uređenje i gradnja:

a. urbane opreme,

b. zelenih površina,

c. vodenih površina,

d. nadstrešnica,

e. skulptura i umjetničkih instalacija,

f. montažnih građevina (kiosci, pozornice, tribine).

3. Na pješačkim površinama mogu se izvoditi i oni zahvati koji zahtijevaju smještaj u tom prostoru.

(15) Površina infrastrukture - luka otvorena za javni promet (L1), određeno pravilnikom o prostornim planovima pod oznakom teme [KN-1-1-5913]

1. Na površinama infrastrukture – luka otvorena za javni promet (L1) dozvoljena je gradnja i uređenje, na moru i na kopnu:

a. luka otvorenih za javni promet lokalnog značaja.

2. Na površinama infrastrukture – luka otvorena za javni promet (L1) mogu se graditi građevine i izvoditi zahvati koji upotpunjuju i služe primarnoj namjeni i koji zahtijevaju smještaj u tom prostoru.

(16) Površina unutarnjih voda - površina pod vodom (V1), određeno pravilnikom o prostornim planovima pod oznakom teme [KN-1-1-5321]

1. Na površinama unutarnjih voda – površine pod vodom (V1) dozvoljeno je uređenje i gradnja zahvata u prostoru u funkciji korištenja i uređenja vodenih površina te gradnja podvodnih infrastrukturnih vodova, kao i ostalih građevina u skladu sa zakonom kojim se uređuje prostorno uređenje.

(17) Površina određena prostornim planom uređenja grada, odnosno općine (PPU), određeno pravilnikom o prostornim planovima pod oznakom teme [KN-1-1-5996]

1. Namjena je određena u prostornom planu uređenja grada, odnosno općine.

1.2. Građevinska područja

Članak 2.

(1) Građevinsko područje se ne određuje ovim prostornim planom.

1.3. Provedba prostornog plana

1.3.1. Pravila provedbe zahvata

Članak 3.

(1) Plan sadrži sljedeća pravila provedbe zahvata u prostoru za označene površine:

- M3-1
- M3-2
- K1-1
- T2-1
- T3-1
- R3-1
- R3-2
- R3-3
- R4-1
- R4-2
- Z5-1
- Z1-1
- L1
- PP-1
- PP-2
- PPU
- PPŽ

Članak 4.

(1) Pravila provedbe za površinu označenu: M3-1

1. oblik i veličina građevne čestice i/ili obuhvat zahvata u prostoru

a. Osnovni standard minimalne veličine - površine građevne čestice, utvrđen ovim planom za sve tipove planiranih građevina, bez obzira na njihovu namjenu, iznosi 300 m2; na katastarskim česticama manje površine nije moguća izgradnja bez njihovog povezivanja s drugim okolnim česticama ili njihovim dijelovima.

b. Zatečena izgradnja, na česticama manjim od 300 m2 zadržava se, kao što i sva pravomoćna dokumentacija ostaje na snazi.

c. Minimalne dimenzije formirane građevne čestice (u svrhu izgradnje nove građevine), radi poštivanja potrebnog standarda urbane strukture i njezinog oblikovanja, iznose: minimalna širina građevne čestice uz javnu prometnu površinu s koje se ostvaruje pristup na građevnu česticu treba biti 14,0 m, minimalna dubina građevne čestice, od javne prometne površine (s koje se ostvaruje pristup na građevnu česticu) do stražnjeg ruba građevne čestice treba iznositi 12,0 m.

d. Dimenzije zatečenih, već formiranih i izgrađenih građevnih čestica se ovim planom zadržavaju te iste ne predstavljaju ograničenje za eventualnu dogradnju ili nadogradnju postojećih građevina prema drugim uvjetima.

e. Radi postizanja potrebnog izgleda i cjelovitosti urbane strukture ovim planom je predviđena izgradnja i na danas neizgrađenim česticama manjim od 300 m2 uz uvjet njihovog povezivanja s okolnim neizgrađenim česticama ili njihovim dijelovima s ciljem ostvarenja minimalno potrebne površine od 300 m2. U tom slučaju, ako svaka od povezanih neizgrađenih čestica ima minimalnu površinu od 150 m2, moguće je izgraditi dvojnu građevinu unutar planom predviđene površine za građenje.

f. Ukoliko se pojedine neizgrađene katastarske čestice površine manje od uvjetovanih minimalnih 300 m2 nalaze uz veće izgrađene zatečene građevne čestice, mogu se priključiti tim izgrađenim česticama radi ostvarenja povoljnijeg standarda ili realizacije dodatne izgradnje do uvjetovane odnosno ograničene razine izgrađenosti građevne čestice.

2. namjena pojedinih građevina na građevnoj čestici ili unutar obuhvata zahvata u prostoru

a. Namjena postojećih građevina zadržava se uz mogućnost izmjena.

b. U svim prizemnim etažama građevina moguća je realizacija sadržaja poslovne namjene.

c. Stambene građevine većim dijelom ili u cijelosti mogu se prenamijeniti za potrebe poslovnih (prvenstveno turističkih) i drugih sadržaja koji ne ometaju funkciju okolnih građevina.

3. smještaj jedne ili više građevina na građevnoj čestici i/ili unutar obuhvata zahvata u prostoru

a. Granice gradivog dijela građevinske čestice određene su pravcima postavljenim na minimalnu udaljenost 3,0 m od granice građevne čestice prema susjednoj i 5,0 m od ruba kolne površine odnosno nogostupa.

b. Samo kod dijela planiranih čestica u kontaktnom prostoru uz postojeću izgradnju pravac gradivog dijela čestice postavljen je na različitim udaljenostima ovisno o zatečenom stanju (ovo se naročito odnosi na postojeću izgradnju uz obalu jezera).

c. Građevine se smještaju u ovisnosti od pristupnih prometnica, i to tako da formiraju prednji i stražnji vrt kod čega se predpostavlja veći dio vrta u smjeru okrenutom prema jezeru.

d. Pristupni dio vrta uz prometnicu (vizura pješaka) smatra se prednjim i mora se izvesti minimalnih dimenzija 5,0 m u širini i pune dužine građevne čestice, a usklađuje se s potrebnim prostorom za osobna vozila korisnika građevne čestice. Obavezno se mora ozeleniti visokim i niskim zelenilom, a površine za parkiranje treba izvesti u građevnim elementima s mogućnošću zatravljenja.

e. Građevine svojim položajem na građevnoj čestici ne smiju ugrožavati okolne građevne čestice, građevine ili javne površine površinskim odnosno krovnim vodama ili drugim štetnim utjecajima (buka, prašina, mirisi), već sveukupno zbrinjavanje oborinskih voda te sprječavanje drugih mogućih utjecaja treba provesti u okviru građevne čestice ili građevine.

4. izgrađenost građevne čestice

a. Najveći dopušteni koeficijent izgrađenosti površine građevne čestice iznosi 0,3.

5. iskoristivost građevne čestice

a. Najveća dopuštena iskoristivost površine građevne iznosi 0,8.

6. građevinska (bruto) površina građevina

a. Ne određuje se.

7. visina i broj etaža građevine

a. Maksimalna visina građevine je 7,0 m (od kote konačno zaravnanog i uređenog terena uz pročelje građevine na njegovom najnižem dijelu do gornjeg ruba stropne konstrukcije zadnjega kata, odnosno vrha nadozida potkrovlja, čija visina ne može biti viša od 1.2 m od gornjeg ruba stropne konstrukcije zadnjega kata).

b. Najveći dopušteni broj etaža je Po+P+1+Pk (podrum, prizemlje, kat, potkrovlje).

8. veličina građevine koja nije zgrada

a. Ne određuje se.

9. uvjeti za oblikovanje građevine

a. Oblikovanje građevina u direktnoj je ovisnosti o namjeni i odredbama za provedbu plana koje ograničavaju maksimalne horizontalne i vertikalne gabarite te maksimalnu izgrađenost građevne čestice.

b. Sve planirane građevine trebaju biti raščlanjene u horizontalnom i vertikalnom gabaritu ukoliko prelaze tlocrtne dimenzije l0 x 15 i vertikalne gabarite P+1, kako bi se izbjegla glomaznost građevina.

c. Zatečene monovolumenske građevine koji prelaze dimenzije navedene pod stavkom b. potrebno je sanirati ozelenjivanjem, obradom završnog pročelja djelomično u kamenu, drvetu i sl.

d. U oblikovnom pogledu sve se građevine trebaju projektirati i izvoditi sa dvostrešnim ili višestrešnim krovom u nagibu =>45°, s pokrovom od crijepa, a iznimno se mogu izvesti ravni krovovi (oblikovno vrijedne arhitekture) ili u kombinaciji s ravnim krovnim terasama.

e. Krovna ploha završava s krovnim vijencem građevine i ne prepušta se preko obodnih zidova za više od 120 cm. Treba izbjegavati svijetle i reflektirajuće boje pokrova.

f. Garaže, pomoćne i poslovne građevine na građevnoj čestici mogu se graditi u sklopu glavne građevine ili prislonjene uz glavnu građevinu. Preporuča se smještaj garaže u dubini građevne čestice kako bi se ujedno ostvario i parkirališni prostor ispred garaže (moguća natkrivena površina), a ujedno omogućilo povoljnije oblikovanje.

g. Pročelja građevina mogu imati završnu obradu drvetom, žbukom ili kamenom. Preporuča se završna obrada u drvetu i kamenu ili kombinaciji žbuke i kamena bojano u bijeloj boji ili svim tonovima sive. Ne preporučaju se jaki tonovi osnovnih boja.

h. Svi otvori na pročelju građevine izvode se stolarijom u svijetloj ili tamnoj nijansi prirodne boje drveta ili bojano u lokalno primijenjenim koloritima.

10. uvjeti za uređenje građevne čestice, odnosno obuhvata zahvata u prostoru

a. Građevne čestice mogu se ograditi ogradom po bočnim i stražnjim dijelovima maksimalne visine do 1,60 m, dok se prema ulici - javnoj prometnoj površini može izvesti ograda visine 1,20 m samo u slučaju ako se prizemni dio građevine ne koristi za javnu namjenu ili se oblikuje kao terasa uz poslovni ugostiteljski prostor.

b. Ograda prema javnoj prometnoj površini izvodi se kao prozračna – metalna ili drvena u kombinaciji s kamenim podnožjem visine 60-90 cm ili u kombinaciji kamenog podnožja i zelene ograde formirane od oblikovane lokalne vegetacije do visine 1,80 m.

c. Ogradni i potporni zidovi oko građevine izvode se u kamenu ili s kamenom oblogom radi boljeg uklapanja u okruženje (potporni zid obale jezera).

d. Na građevnim česticama koje se nalaze na točkama i linijama mreže mjernih točaka brane, planirana izgradnja ili visoko raslinje ne smije ometati mjerne vizure, što znači da ne smije prelaziti visinski gabarit od 1,5 m.

11. uvjeti za nesmetan pristup, kretanje, boravak i rad osoba smanjene pokretljivosti

a. Ne određuje se.

12. način i uvjeti priključenja građevne čestice, odnosno građevine na prometnu površinu i drugu infrastrukturu

a. Ne određuje se.

13. uvjeti za rekonstrukciju ili uklanjanje postojeće građevine

a. Ne određuje se.

14. pravila provedbe za pomoćne građevine

a. U slučaju da su u okvirima zatečene izgradnje na pojedinim građevnim česticama zatečene manje pomoćne građevine (ili građevine u lošem građevinskom stanju) dozvoljava se zamjenska izgradnja, dogradnja ili nadogradnja zatečenih građevina u okvirima niže navedenih uvjeta: Izgrađenost građevne čestice: sa max. 0,35 ili 35% površine građevne čestice, Iskorištenost građevne čestice: sa max 0,85 ili 85% površine građevne čestice, Maksimalna visina građevine je 7,0 m, a najveći dopušteni broj etaža Po+P+1+Pk

15. pravila provedbe za prateće građevine druge namjene

a. Ne određuju se posebna pravila.

Članak 5.

(1) Pravila provedbe za površinu označenu: M3-2

1. oblik i veličina građevne čestice i/ili obuhvat zahvata u prostoru

a. Osnovni standard minimalne veličine - površine građevne čestice, utvrđen ovim planom za sve tipove planiranih građevina, bez obzira na njihovu namjenu, iznosi 300 m2; na katastarskim česticama manje površine nije moguća izgradnja bez njihovog povezivanja s drugim okolnim česticama ili njihovim dijelovima.

b. Zatečena izgradnja, na česticama manjim od 300 m2 zadržava se, kao što i sva pravomoćna dokumentacija ostaje na snazi.

c. Minimalne dimenzije formirane građevne čestice (u svrhu izgradnje nove građevine), radi poštivanja potrebnog standarda urbane strukture i njezinog oblikovanja, iznose: minimalna širina građevne čestice uz javnu prometnu površinu s koje se ostvaruje pristup na građevnu česticu treba biti 14,0 m, minimalna dubina građevne čestice, od javne prometne površine (s koje se ostvaruje pristup na građevnu česticu) do stražnjeg ruba građevne čestice treba iznositi 12,0 m.

d. Dimenzije zatečenih, već formiranih i izgrađenih građevnih čestica se ovim planom zadržavaju te iste ne predstavljaju ograničenje za eventualnu dogradnju ili nadogradnju postojećih građevina prema drugim uvjetima.

e. Radi postizanja potrebnog izgleda i cjelovitosti urbane strukture ovim planom je predviđena izgradnja i na danas neizgrađenim česticama manjim od 300 m2 uz uvjet njihovog povezivanja s okolnim neizgrađenim česticama ili njihovim dijelovima s ciljem ostvarenja minimalno potrebne površine od 300 m2. U tom slučaju, ako svaka od povezanih neizgrađenih čestica ima minimalnu površinu od 150 m2, moguće je izgraditi dvojnu građevinu unutar planom predviđene površine za građenje.

f. Ukoliko se pojedine neizgrađene katastarske čestice površine manje od uvjetovanih minimalnih 300 m2 nalaze uz veće izgrađene zatečene građevne čestice, mogu se priključiti tim izgrađenim česticama radi ostvarenja povoljnijeg standarda ili realizacije dodatne izgradnje do uvjetovane odnosno ograničene razine izgrađenosti građevne čestice.

2. namjena pojedinih građevina na građevnoj čestici ili unutar obuhvata zahvata u prostoru

a. U svim prizemnim etažama građevina moguća je realizacija sadržaja poslovne namjene.

b. Stambene građevine većim dijelom ili u cijelosti mogu se prenamijeniti za potrebe poslovnih (prvenstveno turističkih) i drugih sadržaja koji ne ometaju funkciju okolnih građevina.

3. smještaj jedne ili više građevina na građevnoj čestici i/ili unutar obuhvata zahvata u prostoru

a. Granice gradivog dijela građevinske čestice određene su pravcima postavljenim na minimalnu udaljenost 3,0 m od granice građevne čestice prema susjednoj i 5,0 m od ruba kolne površine odnosno nogostupa.

b. Samo kod dijela planiranih čestica u kontaktnom prostoru uz postojeću izgradnju pravac gradivog dijela čestice postavljen je na različitim udaljenostima ovisno o zatečenom stanju (ovo se naročito odnosi na postojeću izgradnju uz obalu jezera).

c. Građevine se smještaju u ovisnosti od pristupnih prometnica, i to tako da formiraju prednji i stražnji vrt kod čega se predpostavlja veći dio vrta u smjeru okrenutom prema jezeru.

d. Pristupni dio vrta uz prometnicu (vizura pješaka) smatra se prednjim i mora se izvesti minimalnih dimenzija 5,0 m u širini i pune dužine građevne čestice, a usklađuje se s potrebnim prostorom za osobna vozila korisnika građevne čestice. Obavezno se mora ozeleniti visokim i niskim zelenilom, a površine za parkiranje treba izvesti u građevnim elementima s mogućnošću zatravljenja.

e. Građevine svojim položajem na građevnoj čestici ne smiju ugrožavati okolne građevne čestice, građevine ili javne površine površinskim odnosno krovnim vodama ili drugim štetnim utjecajima (buka, prašina, mirisi), već sveukupno zbrinjavanje oborinskih voda te

sprječavanje drugih mogućih utjecaja treba provesti u okviru građevne čestice ili građevine.

4. izgrađenost građevne čestice

   a. Najveći dopušteni koeficijent izgrađenosti površine građevne čestice iznosi 0,6.

5. iskoristivost građevne čestice

   a. Najveća dopuštena iskoristivost površine građevne čestice iznosi 1,0.

6. građevinska (bruto) površina građevina

   a. Ne određuje se.

7. visina i broj etaža građevine

   a. Maksimalna visina građevine je 7,0 m (od kote konačno zaravnanog i uređenog terena uz pročelje građevine na njegovom najnižem dijelu do gornjeg ruba stropne konstrukcije zadnjega kata, odnosno vrha nadozida potkrovlja, čija visina ne može biti viša od 1.2 m od gornjeg ruba stropne konstrukcije zadnjega kata.).

   b. Najveći dopušteni broj etaža je Po+P+1+Pk (podrum, prizemlje, kat, potkrovlje).

8. veličina građevine koja nije zgrada

   a. Ne određuje se.

9. uvjeti za oblikovanje građevine

   a. Oblikovanje građevina u direktnoj je ovisnosti o namjeni i odredbama za provedbu plana koje ograničavaju maksimalne horizontalne i vertikalne gabarite te maksimalnu izgrađenost građevne čestice.

   b. Sve planirane građevine trebaju biti raščlanjene u horizontalnom i vertikalnom gabaritu ukoliko prelaze tlocrtne dimenzije l0 x 15 i vertikalne gabarite p+1, kako bi se izbjegla glomaznost građevina.

   c. Zatečene monovolumenske građevine koji prelaze dimenzije navedene pod stavkom b. potrebno je sanirati ozelenjavanjem, obradom završnog pročelja djelomično u kamenu, drvetu i sl.

   d. U oblikovnom pogledu sve se građevine trebaju projektirati i izvoditi sa dvostrešnim ili višestrešnim krovom u nagibu =>45°, s pokrovom od crijepa, a iznimno se mogu izvesti ravni krovovi (oblikovno vrijedne arhitekture) ili u kombinaciji s ravnim krovnim terasama.

   e. Krovna ploha završava s krovnim vijencem građevine i ne prepušta se preko obodnih zidova za više od 120 cm. Treba izbjegavati svijetle i reflektirajuće boje pokrova.

   f. Garaže, pomoćne i poslovne građevine na građevnoj čestici mogu se graditi u sklopu glavne građevine ili prislonjene uz glavnu građevinu. Preporuča se smještaj garaže u dubini građevne čestice kako bi se ujedno ostvario i parkirališni prostor ispred garaže (moguća natkrivena površina), a ujedno omogućilo povoljnije oblikovanje.

   g. Pročelja građevina mogu imati završnu obradu drvetom, žbukom ili kamenom. Preporuča se završna obrada u drvetu i kamenu ili kombinaciji žbuke i kamena bojano u bijeloj boji ili svim tonovima sive. Ne preporučaju se jaki tonovi osnovnih boja.

   h. Svi otvori na pročelju građevine izvode se stolarijom u svijetloj ili tamnoj nijansi prirodne boje drveta ili bojano u lokalno primijenjenim koloritima.

10. uvjeti za uređenje građevne čestice, odnosno obuhvata zahvata u prostoru

   a. Građevne čestice mogu se ograditi ogradom po bočnim i stražnjim dijelovima maksimalne visine do 1,60 m, dok se prema ulici - javnoj prometnoj površini može izvesti ograda visine 1,20 m samo u slučaju ako se prizemni dio građevine ne koristi za javnu namjenu ili se oblikuje kao terasa uz poslovni ugostiteljski prostor.

   b. Ograda prema javnoj prometnoj površini izvodi se kao prozračna – metalna ili drvena u kombinaciji s kamenim podnožjem visine 60-90 cm ili u kombinaciji kamenog podnožja i zelene ograde formirane od oblikovane lokalne vegetacije do visine 1,80 m.

   c. Ogradni i potporni zidovi oko građevine izvode se u kamenu ili s kamenom oblogom radi boljeg uklapanja u okruženje (potporni zid obale jezera).

d. Na građevnim česticama koje se nalaze na točkama i linijama mreže mjernih točaka brane, planirana izgradnja ili visoko raslinje ne smije ometati mjerne vizure, što znači da ne smije prelaziti visinski gabarit od 1,5 m.

11. uvjeti za nesmetan pristup, kretanje, boravak i rad osoba smanjene pokretljivosti

a. Ne određuje se.

12. način i uvjeti priključenja građevne čestice, odnosno građevine na prometnu površinu i drugu infrastrukturu

a. Ne određuje se.

13. uvjeti za rekonstrukciju ili uklanjanje postojeće građevine

a. Ne određuje se.

14. pravila provedbe za pomoćne građevine

a. Smještaj pomoćnih građevina i garaža predviđa se samo u okviru građevnih čestica i to u sklopu osnovne građevine ili prislonjeno.

b. Ukoliko je gradnja pomoćnih građevina prislonjena, potrebno ju je izvesti u dubini građevne čestice i ne smije se izvoditi u dijelu gdje je predviđen pristupni vrt.

c. Pomoćne gradnje u smislu sjenica, vanjskih ložišta za gril, odmorišta, tuš prostora do veličine 10 m2 mogu se graditi samostojeće u dubini vrta ukoliko su oblikovno usklađeni uz obveznu uporabu prirodnih materijala (kamen, drvo, crijep).

d. Izgradnja pomoćnih građevina i garaža moguća je i unutar zatečenih, već izgrađenih građevnih čestica samo u slučaju ako se takvom izgradnjom ne prelazi ukupno dozvoljena izgrađenost građevne čestice.

e. Smještaj vozila na građevnoj čestici određuje se iza širine pristupnog vrta prema standardu 2 vozila/1 stambena jedinica.

15. pravila provedbe za prateće građevine druge namjene

a. Ne određuju se posebna pravila.

Članak 6.

(1) Pravila provedbe za površinu označenu: K1-1

1. oblik i veličina građevne čestice i/ili obuhvat zahvata u prostoru

a. Oblik i veličina građevne čestice poslovne namjene - uslužne prikazani su na kartografskom prikazu 1.1. Namjena prostora.

2. namjena pojedinih građevina na građevnoj čestici ili unutar obuhvata zahvata u prostoru

a. Predviđena je izgradnja trgovačkih i ugostiteljskih građevina.

3. smještaj jedne ili više građevina na građevnoj čestici i/ili unutar obuhvata zahvata u prostoru

a. Minimalna udaljenost građevina od granice građevne čestice mora iznositi 3,0 m, a prema javnoj prometnoj površini 6,0 m.

4. izgrađenost građevne čestice

a. Najveći dopušteni koeficijent izgrađenosti zone iznosi 0,1.

5. iskoristivost građevne čestice

a. Ne određuje se.

6. građevinska (bruto) površina građevina

a. Maksimalni tlocrtni gabarit iznosi 500 m2.

7. visina i broj etaža građevine

a. Maksimalna visina iznosi P+Pk, odnosno 5,0 m od konačno zaravnanog i uređenog terena uz pročelje građevine na njegovom najnižem dijelu do gornjeg ruba stropne konstrukcije zadnjega kata, odnosno vrha nadozida potkrovlja čija visina ne može biti viša od 1,2 m od gornjeg ruba stropne konstrukcije zadnjega kata.

b. Građevina može imati podrum stropne konstrukcije maksimalno 0,60 m od najniže točke izravnate kote terena.

8. veličina građevine koja nije zgrada

a. Ne određuje se.

9. uvjeti za oblikovanje građevine

a. Oblikovanje građevine mora biti u skladu s ambijentom i autohtonom gradnjom.

10. uvjeti za uređenje građevne čestice, odnosno obuhvata zahvata u prostoru

a. Minimum 25% površine građevne čestice mora se namijeniti estetskom zelenilu.

b. Obavezna je potpuna infrastrukturna opremljenost građevne čestice

11. uvjeti za nesmetan pristup, kretanje, boravak i rad osoba smanjene pokretljivosti

a. Ne određuje se.

12. način i uvjeti priključenja građevne čestice, odnosno građevine na prometnu površinu i drugu infrastrukturu

a. Ne određuje se.

13. uvjeti za rekonstrukciju ili uklanjanje postojeće građevine

a. Ne određuje se.

14. pravila provedbe za pomoćne građevine

a. Ne određuju se posebna pravila.

15. pravila provedbe za prateće građevine druge namjene

a. Ne određuju se posebna pravila.

Članak 7.

(1) Pravila provedbe za površinu označenu: T2-1

1. oblik i veličina građevne čestice i/ili obuhvat zahvata u prostoru

a. Oblik i veličina građevne čestice ugostiteljsko-turističke namjene (u građevinskom području naselja) prikazani su na kartografskom prikazu 1.1. Namjena prostora.

2. namjena pojedinih građevina na građevnoj čestici ili unutar obuhvata zahvata u prostoru

a. Namjena građevine treba biti u skladu s namjenom površine određenom u poglavlju 1.1. ovog Plana.

b. Predviđena je dogradnja ili zamjenska gradnja građevina.

3. smještaj jedne ili više građevina na građevnoj čestici i/ili unutar obuhvata zahvata u prostoru

a. Minimalna udaljenost građevine od granice građevne čestice mora iznositi 3,0 m, a prema javnoj prometnoj površini 6,0 m.

4. izgrađenost građevne čestice

a. Najveći dopušteni koeficijent izgrađenosti zone iznosi 0,35.

5. iskoristivost građevne čestice

a. Ne određuje se.

6. građevinska (bruto) površina građevina

a. Maksimalni tlocrtni gabarit iznosi 1300 m2.

b. Maksimalni tlocrtni gabarit pojedinačne građevine iznosi 300 m².

7. visina i broj etaža građevine

a. Maksimalna visina iznosi P+1+Pk, odnosno 8,0 m od konačno zaravnanog i uređenog terena uz pročelje građevine na njegovom najnižem dijelu do gornjeg ruba stropne konstrukcije zadnjega kata, odnosno vrha nadozida potkrovlja čija visina ne može biti viša od 1,2 m od gornjeg ruba stropne konstrukcije zadnjega kata.

b. Građevina može imati podrum stropne konstrukcije maksimalno 0,60 m od najniže točke izravnate kote terena.

8. veličina građevine koja nije zgrada

a. Ne određuje se.

9. uvjeti za oblikovanje građevine

a. Oblikovanje građevine mora biti u skladu sa ambijentom i autohtonom gradnjom uz korištenje elemenata suvremenog oblikovanja.

10. uvjeti za uređenje građevne čestice, odnosno obuhvata zahvata u prostoru

a. Minimum 20% površine građevne čestice mora se namijeniti estetskom zelenilu.

b. Obavezna je potpuna infrastrukturna opremljenost građevne čestice.

c. Unutar zone potrebno je osigurati najmanje 25 parkirališnih mjesta, a dio parkirališnih potreba može se rješavati na prostoru javnog parkirališta u sklopu sabirne ulice (P1)

11. uvjeti za nesmetan pristup, kretanje, boravak i rad osoba smanjene pokretljivosti

a. Ne određuje se.

12. način i uvjeti priključenja građevne čestice, odnosno građevine na prometnu površinu i drugu infrastrukturu

a. Ne određuje se.

13. uvjeti za rekonstrukciju ili uklanjanje postojeće građevine

a. Ne određuje se.

14. pravila provedbe za pomoćne građevine

a. Ne određuju se posebna pravila.

15. pravila provedbe za prateće građevine druge namjene

a. Ne određuju se posebna pravila.

Članak 8.

(1) Pravila provedbe za površinu označenu: T3-1

1. oblik i veličina građevne čestice i/ili obuhvat zahvata u prostoru

a. Oblik i veličina građevne čestice ugostiteljsko-turističke namjene - bez gradnje smještajnih građevina prikazani su na kartografskom prikazu 1.1. Namjena prostora.

2. namjena pojedinih građevina na građevnoj čestici ili unutar obuhvata zahvata u prostoru

a. Namjena građevine treba biti u skladu s namjenom površine određenom u poglavlju 1.1. ovog Plana.

3. smještaj jedne ili više građevina na građevnoj čestici i/ili unutar obuhvata zahvata u prostoru

a. Ne određuje se.

4. izgrađenost građevne čestice

a. Najveći dopušteni koeficijent izgrađenosti zone iznosi 0,1.

5. iskoristivost građevne čestice

a. Ne određuje se.

6. građevinska (bruto) površina građevina

a. Ne određuje se.

7. visina i broj etaža građevine

a. Ne određuje se.

8. veličina građevine koja nije zgrada

a. Ne određuje se.

9. uvjeti za oblikovanje građevine

a. Oblikovanje građevine mora biti u skladu sa ambijentom i autohtonom gradnjom uz korištenje elemenata suvremenog oblikovanja.

10. uvjeti za uređenje građevne čestice, odnosno obuhvata zahvata u prostoru

a. Minimum 40% površine građevne čestice mora se namijeniti estetskom zelenilu.

b. Prostor za kampiranje mora se isparcelirati u manje jedinice min. veličine 25 m2 i maksimalne veličine 50 m2.

11. uvjeti za nesmetan pristup, kretanje, boravak i rad osoba smanjene pokretljivosti

a. Ne određuje se.

12. način i uvjeti priključenja građevne čestice, odnosno građevine na prometnu površinu i drugu infrastrukturu

a. Ne određuje se.

13. uvjeti za rekonstrukciju ili uklanjanje postojeće građevine

a. Ne određuje se.

14. pravila provedbe za pomoćne građevine

a. Sanitarni blokovi moraju biti smješteni u sklopu čvrste gradnje na ulazu u kamp, gdje su smješteni ostali prateći sadržaji kampa.

15. pravila provedbe za prateće građevine druge namjene

a. Ne određuju se posebna pravila.

Članak 9.

(1) Pravila provedbe za površinu označenu: R3-1

1. oblik i veličina građevne čestice i/ili obuhvat zahvata u prostoru

a. Oblik i veličina građevne čestice sportsko-rekreacijska namjene - sportsko-rekreacijska igrališta na otvorenom prikazani su na kartografskom prikazu 1.1. Namjena prostora.

2. namjena pojedinih građevina na građevnoj čestici ili unutar obuhvata zahvata u prostoru

a. Namjena građevine treba biti u skladu s namjenom površine određenom u poglavlju 1.1. Ovog plana.

3. smještaj jedne ili više građevina na građevnoj čestici i/ili unutar obuhvata zahvata u prostoru

a. Ne određuje se.

4. izgrađenost građevne čestice

a. Ne određuje se.

5. iskoristivost građevne čestice

a. Ne određuje se.

6. građevinska (bruto) površina građevina

a. Ne određuje se.

7. visina i broj etaža građevine

a. Ne određuje se.

8. veličina građevine koja nije zgrada

a. Ne određuje se.

9. uvjeti za oblikovanje građevine

a. Ne određuje se.

10. uvjeti za uređenje građevne čestice, odnosno obuhvata zahvata u prostoru

a. Prema Prostornom planu Karlovačke županije, Centar za vodene sportove Ogulin projektirati odabirom odgovarajućih tehnologija građenja (npr. montažna gradnja) kojima će se utjecaj na hidromorfološke elemente vodnog tijela CSRN0044_001 Bistrac svesti na minimum.

11. uvjeti za nesmetan pristup, kretanje, boravak i rad osoba smanjene pokretljivosti

a. Ne određuje se.

12. način i uvjeti priključenja građevne čestice, odnosno građevine na prometnu površinu i drugu infrastrukturu

a. Ne određuje se.

13. uvjeti za rekonstrukciju ili uklanjanje postojeće građevine

a. Ne određuje se.

14. pravila provedbe za pomoćne građevine

a. Ne određuju se posebna pravila.

15. pravila provedbe za prateće građevine druge namjene

a. Ne određuju se posebna pravila.

Članak 10.

(1) Pravila provedbe za površinu označenu: R3-2

1. oblik i veličina građevne čestice i/ili obuhvat zahvata u prostoru

a. Oblik i veličina građevne čestice sportsko-rekreacijska namjene - sportsko-rekreacijska igrališta na otvorenom prikazani su na kartografskom prikazu 1.1. Namjena prostora.

2. namjena pojedinih građevina na građevnoj čestici ili unutar obuhvata zahvata u prostoru

a. Namjena građevine treba biti u skladu s namjenom površine određenom u poglavlju 1.1. Ovog plana.

b. Dodatna namjena uključuje površine veslačkih staza.

3. smještaj jedne ili više građevina na građevnoj čestici i/ili unutar obuhvata zahvata u prostoru

a. Ne određuje se.

4. izgrađenost građevne čestice

a. Ne određuje se.

5. iskoristivost građevne čestice

a. Ne određuje se.

6. građevinska (bruto) površina građevina

a. Ne određuje se.

7. visina i broj etaža građevine

a. Ne određuje se.

8. veličina građevine koja nije zgrada

a. Ne određuje se.

9. uvjeti za oblikovanje građevine

a. Ne određuje se.

10. uvjeti za uređenje građevne čestice, odnosno obuhvata zahvata u prostoru

a. Prema Prostornom planu Karlovačke županije, Centar za vodene sportove Ogulin projektirati odabirom odgovarajućih tehnologija građenja (npr. montažna gradnja) kojima će se utjecaj na hidromorfološke elemente vodnog tijela CSRN0044_001 Bistrac svesti na minimum.

11. uvjeti za nesmetan pristup, kretanje, boravak i rad osoba smanjene pokretljivosti

a. Ne određuje se.

12. način i uvjeti priključenja građevne čestice, odnosno građevine na prometnu površinu i drugu infrastrukturu

a. Ne određuje se.

13. uvjeti za rekonstrukciju ili uklanjanje postojeće građevine

    a. Ne određuje se.

14. pravila provedbe za pomoćne građevine

    a. Ne određuju se posebna pravila.

15. pravila provedbe za prateće građevine druge namjene

    a. Ne određuju se posebna pravila.

Članak 11.

(1) Pravila provedbe za površinu označenu: R3-3

1. oblik i veličina građevne čestice i/ili obuhvat zahvata u prostoru

    a. Oblik i veličina građevne čestice sportsko-rekreacijska namjene - sportsko-rekreacijska igrališta na otvorenom prikazani su na kartografskom prikazu 1.1. Namjena prostora.

2. namjena pojedinih građevina na građevnoj čestici ili unutar obuhvata zahvata u prostoru

    a. U ovoj zoni planira se izgradnja i uređenje sljedećih sadržaja: vidikovac, kafić, rekreativne/izletničke površine.

3. smještaj jedne ili više građevina na građevnoj čestici i/ili unutar obuhvata zahvata u prostoru

    a. Ne određuje se.

4. izgrađenost građevne čestice

    a. Ne određuje se.

5. iskoristivost građevne čestice

    a. Ne određuje se.

6. građevinska (bruto) površina građevina

    a. Ne određuje se.

7. visina i broj etaža građevine

    a. Ne određuje se.

8. veličina građevine koja nije zgrada

    a. Ne određuje se.

9. uvjeti za oblikovanje građevine

    a. Ne određuje se.

10. uvjeti za uređenje građevne čestice, odnosno obuhvata zahvata u prostoru

    a. Ne smije se graditi objekte ili saditi raslinje veće od 1,5 m.

    b. Uređenje zelenih i sportsko-rekreacijskih površina na otvorenom je pod određenim režimom korištenja.

11. uvjeti za nesmetan pristup, kretanje, boravak i rad osoba smanjene pokretljivosti

    a. Ne određuje se.

12. način i uvjeti priključenja građevne čestice, odnosno građevine na prometnu površinu i drugu infrastrukturu

    a. Ne određuje se.

13. uvjeti za rekonstrukciju ili uklanjanje postojeće građevine

    a. Ne određuje se.

14. pravila provedbe za pomoćne građevine

    a. Ne određuju se posebna pravila.

15. pravila provedbe za prateće građevine druge namjene

    a. Ne određuju se posebna pravila.

Članak 12.

(1) Pravila provedbe za površinu označenu: R4-1

1. oblik i veličina građevne čestice i/ili obuhvat zahvata u prostoru

   a. Oblik i veličina građevne čestice sportsko-rekreacijske namjene (izvan građevinskog područja) - sportsko-rekreacijska igrališta na otvorenom prikazani su na kartografskom prikazu 1.1. Namjena prostora.

2. namjena pojedinih građevina na građevnoj čestici ili unutar obuhvata zahvata u prostoru

   a. Namjena građevine treba biti u skladu s namjenom površine određenom u poglavlju 1.1. Ovog plana.

3. smještaj jedne ili više građevina na građevnoj čestici i/ili unutar obuhvata zahvata u prostoru

   a. Ne određuje se.

4. izgrađenost građevne čestice

   a. Ne određuje se.

5. iskoristivost građevne čestice

   a. Ne određuje se.

6. građevinska (bruto) površina građevina

   a. Ne određuje se.

7. visina i broj etaža građevine

   a. Ne određuje se.

8. veličina građevine koja nije zgrada

   a. Ne određuje se.

9. uvjeti za oblikovanje građevine

   a. Ne određuje se.

10. uvjeti za uređenje građevne čestice, odnosno obuhvata zahvata u prostoru

    a. Ne određuje se.

11. uvjeti za nesmetan pristup, kretanje, boravak i rad osoba smanjene pokretljivosti

    a. Ne određuje se.

12. način i uvjeti priključenja građevne čestice, odnosno građevine na prometnu površinu i drugu infrastrukturu

    a. Ne određuje se.

13. uvjeti za rekonstrukciju ili uklanjanje postojeće građevine

    a. Ne određuje se.

14. pravila provedbe za pomoćne građevine

    a. Ne određuju se posebna pravila.

15. pravila provedbe za prateće građevine druge namjene

    a. Ne određuju se posebna pravila.

Članak 13.

(1) Pravila provedbe za površinu označenu: R4-2

1. oblik i veličina građevne čestice i/ili obuhvat zahvata u prostoru

   a. Oblik i veličina građevne čestice sportsko-rekreacijske namjene (izvan građevinskog područja) - sportsko-rekreacijska igrališta na otvorenom prikazani su na kartografskom prikazu 1.1. Namjena prostora.

2. namjena pojedinih građevina na građevnoj čestici ili unutar obuhvata zahvata u prostoru

a. Na građevnoj čestici predviđena je izgradnja čvrste zgrade za potrebe veslačkog kluba.

b. Zona podrazumijeva sljedeće sadržaje: mobilnu uslugu ugostiteljstva, odmorišta, dječje igralište, prostor za roštiljanje i privezište.

3. smještaj jedne ili više građevina na građevnoj čestici i/ili unutar obuhvata zahvata u prostoru

a. Udaljenost građevine od čestice šetnice mora bit 3,0 m.

4. izgrađenost građevne čestice

a. Najveći dopušteni koeficijent izgrađenosti zone iznosi 0,35.

5. iskoristivost građevne čestice

a. Ne određuje se.

6. građevinska (bruto) površina građevina

a. Maksimalni tlocrtni gabarit pojedinačne građevine iznosi 1600 m².

7. visina i broj etaža građevine

a. Najveći dopušteni broj etaža je 2 (P+1).

b. Maksimalna visina iznosi 9,0 m od konačno zaravnanog i uređenog terena uz pročelje građevine na njegovom najnižem dijelu do gornjeg ruba stropne konstrukcije zadnjega kata.

8. veličina građevine koja nije zgrada

a. Ne određuje se.

9. uvjeti za oblikovanje građevine

a. Ne određuju se.

10. uvjeti za uređenje građevne čestice, odnosno obuhvata zahvata u prostoru

a. Minimalna udaljenost građevne čestice od ruba vodene površine jezera mora biti 5,0 m.

b. Na kolno-pješačkoj površini predviđenoj za prilaz veslačkom klubu i koja se nalazi unutar zone sportsko-rekreacijske namjene planirana je izgradnja parkirališta za potrebe veslačkog kluba prema uvjetima propisanim u članku 33. ovog Plana.

c. Na čestici treba predvidjeti i odgovarajući broj parkirališnih mjesta, pretežno za kombi vozila i osobne automobile.

11. uvjeti za nesmetan pristup, kretanje, boravak i rad osoba smanjene pokretljivosti

a. Ne određuju se.

12. način i uvjeti priključenja građevne čestice, odnosno građevine na prometnu površinu i drugu infrastrukturu

a. Ne određuju se.

13. uvjeti za rekonstrukciju ili uklanjanje postojeće građevine

a. Ne određuju se.

14. pravila provedbe za pomoćne građevine

a. Ne određuju se posebna pravila.

15. pravila provedbe za prateće građevine druge namjene

a. Ne određuju se posebna pravila.

Članak 14.

(1) Pravila provedbe za površinu označenu: Z5-1

1. oblik i veličina građevne čestice i/ili obuhvat zahvata u prostoru

a. Oblik i veličina građevne čestice prikazani su na kartografskom prikazu 1.1. Namjena prostora.

2. namjena pojedinih građevina na građevnoj čestici ili unutar obuhvata zahvata u prostoru

a. Namjena građevine treba biti u skladu s namjenom površine određenom u poglavlju 1.1. Ovog plana.

3. smještaj jedne ili više građevina na građevnoj čestici i/ili unutar obuhvata zahvata u prostoru

a. Ne određuje se.

4. izgrađenost građevne čestice

a. Ne određuje se.

5. iskoristivost građevne čestice

a. Ne određuje se.

6. građevinska (bruto) površina građevina

a. Ne određuje se.

7. visina i broj etaža građevine

a. Ne određuje se.

8. veličina građevine koja nije zgrada

a. Ne određuje se.

9. uvjeti za oblikovanje građevine

a. Ne određuje se.

10. uvjeti za uređenje građevne čestice, odnosno obuhvata zahvata u prostoru

a. Ne određuje se.

11. uvjeti za nesmetan pristup, kretanje, boravak i rad osoba smanjene pokretljivosti

a. Ne određuje se.

12. način i uvjeti priključenja građevne čestice, odnosno građevine na prometnu površinu i drugu infrastrukturu

a. Ne određuje se.

13. uvjeti za rekonstrukciju ili uklanjanje postojeće građevine

a. Ne određuje se.

14. pravila provedbe za pomoćne građevine

a. Ne određuju se posebna pravila.

15. pravila provedbe za prateće građevine druge namjene

a. Ne određuju se posebna pravila.

Članak 15.

(1) Pravila provedbe za površinu označenu: Z1-1

1. oblik i veličina građevne čestice i/ili obuhvat zahvata u prostoru

a. Oblik i veličina građevne čestice javnih zelenih površina - park/perivoj prikazani su na kartografskom prikazu 1.1. Namjena prostora.

2. namjena pojedinih građevina na građevnoj čestici ili unutar obuhvata zahvata u prostoru

a. Namjena građevine treba biti u skladu s namjenom površine određenom u poglavlju 1.1. Ovog plana.

3. smještaj jedne ili više građevina na građevnoj čestici i/ili unutar obuhvata zahvata u prostoru

a. Ne određuje se.

4. izgrađenost građevne čestice

a. Ne određuje se.

5. iskoristivost građevne čestice

a. Ne određuje se.

6. građevinska (bruto) površina građevina
   a. Ne određuje se.
7. visina i broj etaža građevine
   a. Ne određuje se.
8. veličina građevine koja nije zgrada
   a. Ne određuje se.
9. uvjeti za oblikovanje građevine
   a. Ne određuje se.
10. uvjeti za uređenje građevne čestice, odnosno obuhvata zahvata u prostoru
   a. Ne određuje se.
11. uvjeti za nesmetan pristup, kretanje, boravak i rad osoba smanjene pokretljivosti
   a. Ne određuje se.
12. način i uvjeti priključenja građevne čestice, odnosno građevine na prometnu površinu i drugu infrastrukturu
   a. Ne određuje se.
13. uvjeti za rekonstrukciju ili uklanjanje postojeće građevine
   a. Ne određuje se.
14. pravila provedbe za pomoćne građevine
   a. Ne određuju se posebna pravila.
15. pravila provedbe za prateće građevine druge namjene
   a. Ne određuju se posebna pravila.

Članak 16.

(1) Pravila provedbe za površinu označenu: L1

1. oblik i veličina građevne čestice i/ili obuhvat zahvata u prostoru
   a. Oblik i veličina građevne čestice površine infrastrukture - luka otvorena za javni promet prikazani su na kartografskom prikazu 1.1. Namjena prostora.
2. namjena pojedinih građevina na građevnoj čestici ili unutar obuhvata zahvata u prostoru
   a. Namjena građevine treba biti u skladu s namjenom površine određenom u poglavlju 1.1. ovog Plana.
3. smještaj jedne ili više građevina na građevnoj čestici i/ili unutar obuhvata zahvata u prostoru
   a. Ne određuje se.
4. izgrađenost građevne čestice
   a. Ne određuje se.
5. iskoristivost građevne čestice
   a. Ne određuje se.
6. građevinska (bruto) površina građevina
   a. Ne određuje se.
7. visina i broj etaža građevine
   a. Ne određuje se.
8. veličina građevine koja nije zgrada
   a. Ne određuje se.
9. uvjeti za oblikovanje građevine
   a. Ne određuje se.

10. uvjeti za uređenje građevne čestice, odnosno obuhvata zahvata u prostoru

a. Ne određuje se.

11. uvjeti za nesmetan pristup, kretanje, boravak i rad osoba smanjene pokretljivosti

a. Ne određuje se.

12. način i uvjeti priključenja građevne čestice, odnosno građevine na prometnu površinu i drugu infrastrukturu

a. Ne određuje se.

13. uvjeti za rekonstrukciju ili uklanjanje postojeće građevine

a. Ne određuje se.

14. pravila provedbe za pomoćne građevine

a. Ne određuju se posebna pravila.

15. pravila provedbe za prateće građevine druge namjene

a. Ne određuju se posebna pravila.

Članak 17.

(1) Pravila provedbe za površinu označenu: PP-1

1. oblik i veličina građevne čestice i/ili obuhvat zahvata u prostoru

a. Oblik i veličina građevne čestice površina infrastrukture prikazani su na kartografskom prikazu 1.1. Namjena prostora.

2. namjena pojedinih građevina na građevnoj čestici ili unutar obuhvata zahvata u prostoru

a. Namjena građevine treba biti u skladu s namjenom površine uređenom u poglavlju 1.1. ovog Plana.

3. smještaj jedne ili više građevina na građevnoj čestici i/ili unutar obuhvata zahvata u prostoru

a. Ne određuje se.

4. izgrađenost građevne čestice

a. Ne određuje se.

5. iskoristivost građevne čestice

a. Ne određuje se.

6. građevinska (bruto) površina građevina

a. Ne određuje se.

7. visina i broj etaža građevine

a. Ne određuje se.

8. veličina građevine koja nije zgrada

a. Uređuje se u poglavlju 2. ovog Plana.

9. uvjeti za oblikovanje građevine

a. Ne određuje se.

10. uvjeti za uređenje građevne čestice, odnosno obuhvata zahvata u prostoru

a. Ne određuje se.

11. uvjeti za nesmetan pristup, kretanje, boravak i rad osoba smanjene pokretljivosti

a. Ne određuje se.

12. način i uvjeti priključenja građevne čestice, odnosno građevine na prometnu površinu i drugu infrastrukturu

a. Ne određuje se.

13. uvjeti za rekonstrukciju ili uklanjanje postojeće građevine

a. Ne određuje se.

14. pravila provedbe za pomoćne građevine

a. Ne određuju se posebna pravila.

15. pravila provedbe za prateće građevine druge namjene

a. Ne određuju se posebna pravila.

Članak 18.

(1) Pravila provedbe za površinu označenu: PP-2

1. oblik i veličina građevne čestice i/ili obuhvat zahvata u prostoru

a. Oblik i veličina građevne čestice površina infrastrukture prikazani su na kartografskom prikazu 1.1. Namjena prostora.

2. namjena pojedinih građevina na građevnoj čestici ili unutar obuhvata zahvata u prostoru

a. Namjena građevine treba biti u skladu s namjenom površine uređenom u poglavlju 1.1. ovog Plana.

3. smještaj jedne ili više građevina na građevnoj čestici i/ili unutar obuhvata zahvata u prostoru

a. Ne određuje se.

4. izgrađenost građevne čestice

a. Ne određuje se.

5. iskoristivost građevne čestice

a. Ne određuje se.

6. građevinska (bruto) površina građevina

a. Ne određuje se.

7. visina i broj etaža građevine

a. Ne određuje se.

8. veličina građevine koja nije zgrada

a. Presjek pješačko komunikacijskih (rekreacijskih) površina: pješačke staze = 2,0 m, biciklističke staze = 2,0 m, zeleni pojas = 2,0 m, trim staza/servisni put = 3,0 m.

b. Ovisno o prostornim i vlasničkim uvjetima na pojedinim dijelovima trase, neki elementi poprečnog profila mogu se izmjestiti, a cjelokupni profil može se i prilagoditi ili uklopiti u postojeći profil kolno/pješačkih površina uz obalu jezera.

9. uvjeti za oblikovanje građevine

a. Ne određuje se.

10. uvjeti za uređenje građevne čestice, odnosno obuhvata zahvata u prostoru

a. Gradnja se može izvoditi u etapama, odnosno po pojedinim dionicama.

11. uvjeti za nesmetan pristup, kretanje, boravak i rad osoba smanjene pokretljivosti

a. Ne određuje se.

12. način i uvjeti priključenja građevne čestice, odnosno građevine na prometnu površinu i drugu infrastrukturu

a. Ne određuje se.

13. uvjeti za rekonstrukciju ili uklanjanje postojeće građevine

a. Ne određuje se.

14. pravila provedbe za pomoćne građevine

a. Ne određuju se posebna pravila.

15. pravila provedbe za prateće građevine druge namjene

a. Ne određuju se posebna pravila.

Članak 19.

(1) Pravila provedbe za površinu označenu: PPU

1. oblik i veličina građevne čestice i/ili obuhvat zahvata u prostoru
   a. Određuje se prostornim planom uređenja grada.
2. namjena pojedinih građevina na građevnoj čestici ili unutar obuhvata zahvata u prostoru
   a. Određuje se prostornim planom uređenja grada.
3. smještaj jedne ili više građevina na građevnoj čestici i/ili unutar obuhvata zahvata u prostoru
   a. Određuje se prostornim planom uređenja grada.
4. izgrađenost građevne čestice
   a. Određuje se prostornim planom uređenja grada.
5. iskoristivost građevne čestice
   a. Određuje se prostornim planom uređenja grada.
6. građevinska (bruto) površina građevina
   a. Određuje se prostornim planom uređenja grada.
7. visina i broj etaža građevine
   a. Određuje se prostornim planom uređenja grada.
8. veličina građevine koja nije zgrada
   a. Određuje se prostornim planom uređenja grada.
9. uvjeti za oblikovanje građevine
   a. Određuje se prostornim planom uređenja grada.
10. uvjeti za uređenje građevne čestice, odnosno obuhvata zahvata u prostoru
    a. Određuje se prostornim planom uređenja grada.
11. uvjeti za nesmetan pristup, kretanje, boravak i rad osoba smanjene pokretljivosti
    a. Određuje se prostornim planom uređenja grada.
12. način i uvjeti priključenja građevne čestice, odnosno građevine na prometnu površinu i drugu infrastrukturu
    a. Određuje se prostornim planom uređenja grada.
13. uvjeti za rekonstrukciju ili uklanjanje postojeće građevine
    a. Određuje se prostornim planom uređenja grada.
14. pravila provedbe za pomoćne građevine
    a. Određuje se prostornim planom uređenja grada.
15. pravila provedbe za prateće građevine druge namjene
    a. Određuje se prostornim planom uređenja grada.

Članak 20.

(1) Pravila provedbe za površinu označenu: PPŽ

1. oblik i veličina građevne čestice i/ili obuhvat zahvata u prostoru
   a. Određuje se prostornim planom županije.
2. namjena pojedinih građevina na građevnoj čestici ili unutar obuhvata zahvata u prostoru
   a. Određuje se prostornim planom županije.
3. smještaj jedne ili više građevina na građevnoj čestici i/ili unutar obuhvata zahvata u prostoru
   a. Određuje se prostornim planom županije.
4. izgrađenost građevne čestice

a. Određuje se prostornim planom županije.

5. iskoristivost građevne čestice

a. Određuje se prostornim planom županije.

6. građevinska (bruto) površina građevina

a. Određuje se prostornim planom županije.

7. visina i broj etaža građevine

a. Određuje se prostornim planom županije.

8. veličina građevine koja nije zgrada

a. Određuje se prostornim planom županije.

9. uvjeti za oblikovanje građevine

a. Određuje se prostornim planom županije.

10. uvjeti za uređenje građevne čestice, odnosno obuhvata zahvata u prostoru

a. Određuje se prostornim planom županije.

11. uvjeti za nesmetan pristup, kretanje, boravak i rad osoba smanjene pokretljivosti

a. Određuje se prostornim planom županije.

12. način i uvjeti priključenja građevne čestice, odnosno građevine na prometnu površinu i drugu infrastrukturu

a. Određuje se prostornim planom županije.

13. uvjeti za rekonstrukciju ili uklanjanje postojeće građevine

a. Određuje se prostornim planom županije.

14. pravila provedbe za pomoćne građevine

a. Određuje se prostornim planom županije.

15. pravila provedbe za prateće građevine druge namjene

a. Određuje se prostornim planom županije.

1.4. Ostale odredbe

1.4.1. Opće odredbe

Članak 21.

(1) Na području obuhvata Plana ne smiju se graditi građevine koje bi svojim postojanjem ili uporabom, neposredno ili potencijalno, ugrožavale život, zdravlje i rad ljudi, ugrožavale postojeće urbane i prirodne vrijednosti, uključivo i okoliš iznad dopuštenih vrijednosti, niti se smije zemljište uređivati ili koristiti na način koji bi izazvao takve posljedice.

Članak 22.

(1) Sve namjenske kategorije (unutar zatečene i planirane izgradnje) mogu koristiti podrumske i potkrovne prostore u građevinama, vezano uz osnovnu namjenu građevine, uključivo garažnog ili pomoćnog prostora.

(2) Osim izgradnje građevina, treba preostale dijelove svake pojedine građevne čestice urediti kao ukrasne zelene površine uz javni prostor ulice, te kao zeleni ili gospodarsko-radni na stražnjem dijelu građevne čestice.

(3) Unutar svake građevine čestice osiguravaju se potrebne prometne i parkirališne površine prema posebnom standardu te neophodne pješačke, uređene zelene i druge površine (terase i sl.).

(4) Unutar naprijed opisanih zona osnovne namjenske kategorije predviđena je izgradnja pomoćnih prostora ili garaža. Svi potrebni pomoćni prostori trebaju se locirati unutar površine predviđene za izgradnju, prislonjeni na građevinu ili kao dio volumena građevine. Kod tog se pomoćne građevine obvezno lociraju na stražnjem dijelu građevne čestice, udaljeno od javne prometne površine.

(5) Parkovno, urbano i zaštitno zelenilo predstavljaju nužnu bio-ekološku, funkcionalnu i ukrasnu kategoriju u okviru zaštite i uređivanja prostora. U sklopu tih površina moguće je provesti opremanje potrebnom urbanom opremom (manja dječja igrališta, manje površine za sport i rekreaciju, i dr.), funkcionalno vezanih uz okolne namjenski usmjerene i izgrađene prostore.

Članak 23.

(1) Planom se predviđa mogućnost postavljanja privremenih građevina tipa kiosk za obavljanje određenih poslovnih djelatnosti.

(2) Poslovna djelatnost u tim građevinama treba se prvenstveno kretati u segmentu trgovine i ugostiteljstva.

(3) Načelno se može konstatirati da se njihova lokacija nalazi uz pješačke komunikacije te dijelom unutar zelenih površina u koridoru prometnih površina te u okviru zelene površine gdje veličina prostora omogućava njihovo postavljanje.

(4) Obzirom na njihov značajan utjecaj na urbani izgled područja, uređenje pojedine lokacije te utvrđivanje tipa kioska treba odrediti kroz posebnu studiju ili natječaj za projekt urbane opreme.

(5) Materijali moraju biti prirodni, autohtoni području: drvo, crijep, kameno podnožje i sl.

Članak 24.

(1) Mogućnost daljnjeg provođenja ovog prostorno-planskog dokumenta ovisna je o prilagođenosti planirane parcelacije zatečenim granicama katastarskih čestica.

(2) Iz tog razloga je ovim Planom do maksimuma podržana zatečena parcelacija prostora, osim na onim lokacijama gdje zatečene katastarske čestice nisu svojom veličinom i oblikom mogle zadovoljiti osnovne uvjete vezano uz minimalne dimenzije i traženu površinu građevne čestice.

1.4.2. Zaštita od požara

Članak 25.

(1) U svrhu sprječavanja širenja požara na susjedne građevine, građevina mora biti udaljena od susjednih građevina min. 4,0 m , a može biti udaljena manje od 4,0 m ako se dokaže (uzimajući u obzir požarno opterećenje, brzinu širenja požara, požarne karakteristike materijala građevina, veličinu otvora na vanjskim zidovima itd.) da se požar neće prenijeti na susjedne građevine, ili mora građevina biti odvojena od susjednih građevina požarnim zidom vatrootpornosti najmanje 90 minuta, koji u slučaju da građevina ima krovnu konstrukciju (ne odnosi se na ravni krov vatrootpornosti min. 90 minuta) nadvisuje krov najmanje 0,50 m ili građevina završava dvostranom konzolom iste vatrootpornosti dužine najmanje 1,0 m ispod pokrova krovišta, koja mora biti od negorivog materijala najmanje u dužini konzole.

(2) Radi omogućavanja spašavanja osoba iz građevine i gašenja požara na građevini i otvorenom prostoru, građevina mora imati vatrogasni pristup određen prema posebnom propisu, a prilikom gradnje ili rekonstrukcije vodoopskrbne mreže mora se predvidjeti vanjska hidrantska mreža ukoliko ista nije izvedena.

(3) Za sve građevine potrebno je ishoditi suglasnost na glavni projekt od nadležnog javnopravnog tijela.

Članak 26.

(1) U smislu zaštite od požara Planom su predviđeni odgovarajući vatrogasni pristupi sukladno posebnim propisima.

(2) Požarna površina mora biti potpuno pokrivena vodoopskrbom, hidrantskom mrežom i instalacijama - riješena u skladu s navedenim zakonskim i podzakonskim aktima.

1.4.3. Uvjeti uređenja javnih zelenih površina

Članak 27.

(1) Obavezna je sadnja drvoreda duž stambenih ulica, uz parkirališne prostore i pješačke šetnice, a sve u skladu sa grafičkim prikazima ovog Plana.

(2) Obavezno je zadržavanje zaštitnog zelenila na području kako je prikazano u grafičkom prilogu ovog Plana.

(3) Obavezna je sadnja svih površina urbanog zelenila duž pješačkih prometnica.

(4) Navedena područja oblikuju se kao parkovni prostor (niska i visoka autohtona vegetacija) s mogućom interpolacijom drugih urbanih sadržaja (manje - rekreacijske površine, pješačke šetnice, kiosci). Osim uređenih i opremljenih dijelova pojedini se prostori tretiraju kao zone zaštitnog zelenila uz prometnice i parkirališta. To znači da će se uz zadržavanje postojeće kvalitetne vegetacije i dopunu autohtonim visokim i niskim raslinjem, trebati osigurati atraktivnost tim prostorima.

(5) Sastavni dio oblikovanja ovog područja čini i javna rasvjeta. Pješačke prometnice kao i zelene površine treba osvijetliti niskim i diskretnijim rasvjetnim tijelima , a prometnice standardnim stupovima.

(6) Područje koje treba dobiti specifični tretman u pogledu uređenja i opremanja javnih površina čini obalni dio jezera. Na tom dijelu obuhvata Plana treba, osim zatravljenih površina na kojima se predviđa realizacija i sadnja niske vegetacije, provesti sadnju drvoreda u okviru glavnih pješačkih poteza u cilju njihovog obilježavanja, ali i pružanja kvalitetne zaštite i dodatne atraktivnosti za boravak u okviru navedenih pješačkih poteza. Sadnja visoke vegetacije predviđa se uz sve parkirališne prostore kao i na potezima uz planirane objekte. Unutar tih prostora treba realizirati određene prostore boravka (urbani inventar).

(7) Šetnicu duž obale potrebno je položiti maksimalno po topografiji, sačuvati postojeće zelenilo i dodati autohtono raslinje. Rasvjetu treba usmjeriti nisko - direktno na hodnu površinu.

1.4.4. Mjere zaštite prirodnih i kulturno-povijesnih cjelina, građevina i ambijentalnih vrijednosti

Članak 28.

(1) Provedenim prostornim analizama utvrđene su kvalitetne površine na dijelovima obuhvata ovog Plana, koje su locirane u priobalnom dijelu obuhvata, kao i izuzetno kvalitetno obrađivanje okoliša pojedinih građevnih čestica.

(2) Gotovo svi dijelovi unutar obuhvata Plana čine ambijentalnu cjelinu na relativno visokoj razini te nije dozvoljeno narušavanje izgradnjom koja je oblikovno i ambijentalno strana razmatranom području.

(3) Naime, obzirom na značaj zelenih prostora unutar ukupne urbane strukture, (a posebno u situaciji gdje takve površine povećavaju opću atraktivnost naselja za posjetitelje - turiste), ovim Planom je utvrđena slijedeća struktura i moguća namjena tih površina kao:

- uređene i oblikovane parkovne zelene površine s potrebnom urbanom opremom, unutar kojih se mogu locirati sadržaji rekreacije
- uređene, oblikovane i opremljene parkovne zelene površine s prostorima za igru djece (u sklopu zone uređene plaže)
- zaštitne zelene površine (u sklopu zone uređene plaže)
- potezi zelenila - visoke vegetacije (drvoredi), realiziranih uz rub prometne površine u okviru svih kategorija uređenih zelenih površina, a gdje to dozvoljavaju zatečeni uvjeti.

(4) Uređenje postojećih i širenje građevnih područja te prenamjenu zemljišta potrebno je planirati na način da se očuvaju postojeće krajobrazne vrijednosti te ne uzrokuje gubitak rijetkih i ugroženih stanišnih tipova te gubitak staništa strogo zaštićenih biljnih i životinjskih svojti.

(5) Pri odabiru lokacije za smještaj postrojenja za proizvodnju energije iz obnovljivih izvora treba uzeti u obzir prisutnost ugroženih i rijetkih stanišnih tipova, zaštićenih i/ili ugroženih vrsta flore i faune te elemente krajobraza.

(6) Prilikom ozelenjivanja područja zahvata treba koristiti autohtone biljne vrste, a postojeće elemente autohtone flore sačuvati u najvećoj mogućoj mjeri te integrirati u krajobrazno uređenje.

(7) Pri odabiru trase prometnih koridora treba voditi računa o prisutnosti ugroženih i rijetkih staništa i zaštićenih i/ili ugroženih vrsta flore i faune.

(8) Potrebno je očuvati područja prekrivena autohtonom vegetacijom, postojeće šumske površine, šumske čistine i šumske rubove.

1.4.5. Postupanje s otpadom

Članak 29.

(1) Komunalni otpad u naselju potrebno je prikupljati u tipizirane posude za otpad ili kontejnere s poklopcem, a komunalno poduzeće mora odvoziti otpad na odgovarajuće uređeno odlagalište.

(2) Korisni dio otpada (papir, staklo, istrošene baterije i sl.) treba prikupljati u posebnim kontejnerima. Kontejnere za papir i staklo potrebno je postaviti tako da se osigura nesmetani kolni i pješački promet. Za postavljanje ovih posuda i kontejnera potrebno je osigurati odgovarajući prostor („zeleni otok“) kojim se neće ometati kolni i pješački promet, te koji će biti ograđen tamponom zelenila, ogradom ili sl.

1.4.6. Mjere sprječavanja nepovoljna utjecaja na okoliš

Članak 30.

(1) Unutar zone obuhvata Plana nema značajnijih izvora mogućeg nepovoljnog utjecaja na okoliš.

(2) Najnepovoljniji utjecaj proizlazi iz nepostojanja sustavnog kanalizacijskog odvođenja sanitarnih i oborinskih voda.

(3) Jedna od najvažnijih mjera sprječavanja nepovoljnog utjecaja na okoliš odnosi se na realizaciju kanalizacijskog sustava kako je ovim Planom predviđeno.

(4) Zaštitu okoliša na području ove zone treba prvenstveno postići zahvatima na uređenju i atraktivno oblikovanoj urbanoj strukturi i građevinama na cjelokupnom obuhvatu Plana, kao i visoko kvalitetnom uređenju svih zelenih površina - i privatnih vrtova i javnih površina.

(5) Oblikovanje okoliša na ovom području predstavlja izuzetno značajan zahvat i radi turističkog okruženja.

(6) Obzirom da prema ovom Planu veći dio površina dobiva status uređenog urbanog prostora, to će i kvalitetno oblikovanje okoliša predstavljati jedan od preduvjeta za formiranje cjelovite suvremene i visokostandardne urbane strukture.

(7) Takvim atraktivno uređenim površinama i urbanim potezima stvaraju se posebno kvalitetni ambijenti unutar prostora naselja s visokom privlačnošću za boravak stanovnika i turista, što predstavlja značajni doprinos u ukupnom izgledu Planom obuhvaćenog područja.

(8) Sprječavanje negativnog utjecaja na okoliš, odnosno urbani izgled i oblikovanje naselja postići će se odgovarajućim uređenjem građevne čestice i oblikovanjem kako slijedi:

- oblikovanje građevina s razvedenim volumenima u horizontalnom i vertikalnom smislu, izbjegavanje glomaznih volumena
- primjena autohtonih materijala, odnosno obavezna primjena kamena i drveta na dijelu pročelja građevine
- izvedba drugih detalja na građevini svojstveno ovom podneblju i tradicionalnoj arhitekturi
- ozelenjivanje i vrtno-tehničko uređenje građevne čestice (posebno prostora uz javno-prometnu površinu)

(9) Sljedeći važan segment zaštite okoliša predstavlja Planom utvrđena razina minimalnog komunalnog opremanja pojedinih prostora, što obavezno uključuje izvedbu zaštitnog zelenila uz prometne površine kao zaštita od buke i realizaciju potrebne prometne i komunalne infrastrukture. Takva razina opremanja ovog područja treba omogućiti kvalitetnu protupožarnu zaštitu, osigurati pristup interventnih vozila do svih građevina te pružiti potrebnu zaštitu stanovništva od intenzivnog prometa.

2. INFRASTRUKTURNI SUSTAVI

2.1. Prometni sustav

2.1.1. Cestovni promet

Članak 31.

(1) Unutar granice obuhvata formirana je prometna mreža koju čine:

- Cesta područnog (regionalnog) značaja
- Sabirna ulica
- Ostale ulice
- Rekreativni put
- Parkirališni prostor/promet u mirovanju
- Ugibalište/parkiralište za autobus

Članak 32.

(1) Cesta područnog (regionalnog) značaja je pristupna cesta iz pravca Ogulina. Mora se izvesti u profilu kolnika širine min 6,0 m, s jednostranim nogostupom širine 1,6 m.

(2) Sabirna ulica položena je u sklopu zone mješovite namjene i spaja se na glavnu mjesnu cestu. Mora se izvesti u širini min. 6,0 m s minimalno jednim nogostupom, a u dijelu prometa u mirovanju i do pristupa zoni gospodarske – ugostiteljsko turističke namjene nogostup profila 1,6 m položen obostrano.

(3) Ostale ulice mogu biti pješačko-kolne s minimalnom širinom 5,0 m ukoliko se duž istih polaže infrastruktura, odnosno 4,5 m ukoliko se duž trupa ceste ne polaže infrastruktura.

Članak 33.

(1) Pješačko komunikacijska (rekreacijska) površina uz obalu jezera može se urediti na površinama svih planiranih namjena kao i nad površinom jezera (most), a gradnja se može izvoditi u etapama odnosno po pojedinim dionicama.

(2) Presjek pješačko komunikacijske (rekreacijske) površine uključuje:

- 2,0 m pješačke staze
- 2,0 m biciklističke staze
- 2,0 m zelenog pojasa
- 3,0 m trim staze/servisnog puta

(3) Ovisno o prostornim i vlasničkim uvjetima na pojedinim dijelovima trase pojedini elementi poprečnog profila mogu se izostaviti, a cjelokupni profil može se i prilagoditi postojećem profilu (kolno) pješačkih površina uz obalu jezera.

Članak 34.

(1) Javno parkiralište sa 70 parkirališnih mjesta (P1/br.PM) smješteno je u koridoru pristupne sabirne ulice.

Članak 35.

(1) Javna parkirališta za pojedine sadržaje i namjene moraju se predvidjeti na sljedeći način:

1. Zone mješovite namjene s pravilom provedbe M3-a
   a. stanovanje - 2 parkirna mjesta na 1 stan
   b. turizam (privatni smještaj) - 2+1 parkirna mjesta na 1 apartman/sobu
   c. poslovni prostor - 3 parkirna mjesta na 100 m2
2. Zone mješovite namjene s pravilom provedbe M3-b
   a. stanovanje - 1 parkirno mjesto na 1 stan
   b. turizam (pansion, hotel ili privatni smještaj) - 4 parkirna mjesta na 10 postelja
   c. poslovni prostor - 3-5 parkirnih mjesta na 100 m2
3. Zone Poslovne namjene – uslužne, Ugostiteljsko-turističke namjene (u građevinskom području naselja), Ugostiteljsko-turističke namjene (u izdvojenom građevinskom području izvan

naselja) - s gradnjom smještajnih građevina i Ugostiteljsko-turističke namjene - bez gradnje smještajnih građevina

a. poslovni i drugi prostori - 3-5 parkirnih mjesta na 100 m2

(2) Idejnim rješenjem za planirani zahvat u prostoru, za izgradnju građevina javne, proizvodno-servisne ili športsko-rekreativne namjene potrebno je utvrditi potrebu osiguranja parkirališnih mjesta za osobna ili teretna vozila.

1. Dimenzioniranje broja parkirališih mjesta za sportske građevine vrši se prema normativu 0,3 PGM na 1 gledatelja.

2. Smještaj potrebnog broja parkirališnih mjesta (proporcionalno navedenom) je potrebno predvidjeti na parceli ili u sklopu zelenog pojasa ispred parcele, na javnim površinama, uz suglasnost javnopravnog tijela nadležnog za promet.

Članak 36.

(1) Planom nije predviđena izgradnja posebnih javnih garaža.

Članak 37.

(1) Kolno-parkirališne površine podrazumijevaju sve površine izvan i unutar Planom utvrđenih lokacija - zona izgradnje, nužnih za pristup do pojedinih građevina i sadržaja (stalni i interventni pristup), odnosno za potrebe prometa u mirovanju vezano uz planirane kapacitete poslovnih i stambenih prostora.

(2) U sklopu tih prometnih koridora sadržani su i pješački nogostupi te dijelom i uređene javne zelene površine kao sastavni dio pojedine prometnice.

(3) Također, u tim se koridorima, unutar izgrađenog dijela ili zelenog pojasa, treba voditi sva nova infrastruktura vodovoda, kanalizacije, telekomunikacija, elektroopskrbe i javne rasvjete.

Članak 38.

(1) Pješačke površine predstavljaju posebno značajni element uređenja površina prometnih infrastrukturnih sustava.

(2) Uz kolnike planirani su nogostupi, s time da se gdje god je moguće predviđaju drvoredi autohtonog raslinja.

(3) Unutar zona poslovne i mješovite namjene pješačko-kolne i pješačke površine trebaju obuhvatiti sve građevine te time omogućiti pristup sadržajima poslovne namjene u njihovim prizemnim etažama.

(4) Pješačke komunikacije trebaju svojim smjerovima pružanja osiguravati cjelokupno povezivanje ovog prostora.

Članak 39.

(1) Pješačko-kolne prometnice imaju minimalnu širinu 3,0 m i ne smiju biti duže od 50 m bez proširenja.

(2) Planom su predviđene samo kao pristupne posredne ceste na stambenu ulicu.

Članak 40.

(1) Planom su predviđene pješačke ulice u koridoru stambenih ulica. Uz navedeno predviđena je i obalna šetnica u području obalnog pojasa koja je formirana rubom jezera.

(2) Osim ovih, isključivo pješačkih pravaca kretanja s visokom oblikovnom kvalitetom i visokim stupnjem sigurnosti pješaka, Planom se zadržavaju pješački pločnici već izvedeni uz rubne prometnice.

(3) U cilju unapređenja kvalitete življenja urbani prostor će se uređivati na način da se za sve građane, bez obzira na dob i vrstu poteškoća u kretanju, osigura nesmetan pristup javnim građevinama, javnim površinama, sredstvima javnog prijevoza i sredstvima javnog komuniciranja. Radi toga se mora u raskrižjima i na drugim mjestima gdje je predviđen prijelaz preko kolnika za pješake, bicikliste i osobe s poteškoćama u kretanju obavezno ugraditi spuštene rubnjake, a u pristupnim građevinama osigurati rampe ili druga tehnička sredstva.

(4) U provedbi Plana primjenjivat će se propisi, normativi i europska iskustva u svrhu smanjenja i eliminiranja zatečenih te sprečavanja nastajanja novih urbanističko-arhitektonskih barijera.

2.1.2. Željeznički promet

Članak 41.

(1) Nije primjenjivo.

2.1.3. Pomorski promet

Članak 42.

(1) Nije primjenjivo.

2.1.4. Promet unutarnjim vodama

Članak 43.

(1) Nije primjenjivo.

2.1.5. Zračni promet

Članak 44.

(1) Nije primjenjivo.

2.2. Komunikacijski sustav

2.2.1. Elektronička komunikacijska mreža

Članak 45.

(1) Zadovoljenje potreba telekomunikacijskih veza na području obuhvata Plana realizira se preko postojeće kabelske i zračne mreže, te kabelske kanalizacije i izgrađenog UPS -a (uz potrebno proširenje), kao i u okviru nove kabelske kanalizacije, koja se polaže trasama novih ulica (poprečnih i uzdužnih).

(2) Kompletna mreža izvodi se kao podzemna (TK kanalizacija), a priključci za građevine realiziraju se u formi izvoda, kao unutarnji izvodi za kablove s olovnim plaštem, odnosno kao unutarnji izvodi.

(3) Daljnje proširenje telekomunikacijske mreže prema planiranim objektima kao i eventualne rekonstrukcije telekomunikacijske mreže provode se samo podzemno kroz daljnju dogradnju kabelske kanalizacije.

(4) Sve nove građevine unutar obuhvata plana priključuju se na sustav telekomunikacijskih veza preko razgradnje sa zatečenih i planiranih trasa kabelske kanalizacije.

(5) Trase kabela izvode se po javnim površinama (zelenilo ili pločnici) odvojeno od energetskih kabelskih vodova i ukapaju na minimalnu dubinu od 1,0 m, pri čemu se kod prijelaza mjesnih ulica i križanja s ostalim instalacijama trebaju koristiti PVC cijevi radi zaštite od mehaničkog oštećenja.

2.2.2. Sustav veza, odašiljača i radara

Članak 46.

(1) Nije primjenjivo.

2.3. Energetski sustav

2.3.1. Nafta i plin

Članak 47.

(1) Nije primjenjivo.

2.3.2. Elektroenergetika

Članak 48.

(1) Predmetno područje napaja se iz TS 35/10 kV Ogulin.

(2) Srednjenaponska mreža je nadzemna i podzemna (kabelska) nazivnog napona 10 kV.

(3) Područje naselja Sabljaci napaja se iz lokalne TS 10/0,4 kV.

(4) Obzirom na novu izgradnju koja se planira, Planom se predviđa povećanje opskrbe izgradnjom novih transformatorskih stanica TS 10 (20)/0,4 koje su smještene na dvije lokacije: planirane izgradnje mješovite namjene i planirane izgradnje kampa.

(5) Trafostanica mora imati kamionski pristup s javne površine i mora biti zaštićena od bujica i podzemnih voda.

(6) U slučaju izgradnje kabelskih trafostanica izvedenih kao zidane ili montažne građevine treba formirati česticu površine 35 m2 ili više s pristupom na javnu prometnu površinu.

(7) Kod izgradnje stupnih trafostanica formiranje zasebne građevne čestice nije obvezno.

(8) Visokonaponska veza novih trafostanica sa zatečenim sustavom ostvarit će se VN kablovima iz pravca postojećih trafostanica prema novim TS10 (20)/0,4 kV.

(9) Niskonaponski razvod izvest će se kabelski podzemno u okviru koridora javnih zelenih površina i koridora postojećih i planiranih prometnica i to kabelima PPOO-4x150 mm2 0,6/1,0 kV do slobodnostojećih razvodnih ormara (za pojedine grupe objekata) preko kojih se realizira veza do pojedinih glavnih razvodnih ormara u okviru građevina kabelom tipa PPOO-A, 4 x 50 mm2 ili PPOO, 4 x 50 mm2.

(10) Sve rekonstrukcije, kao i nove izgradnje u okviru visokonaponske i niskonaponske mreže mogu se realizirati samo kao podzemna-kabelska elektroenergetska mreža.

(11) Javna rasvjeta izvodi se putem zasebnih energetskih kabela tipa PPOO-A, 4 x 25 mm2, postavljenih u okviru pješačkih pločnika i staza, s povezivanjem pojedinih zona javne rasvjete na izvor napajanja - slobodnostojeći razvodni ormar.

(12) Realizacija izgradnje nove ili rekonstruirane kabelske mreže provodi se ukapanjem kabela u rovove na dubinu od 0,80 m te postavljanjem zaštite i obilježavanja položaja kabela.

(13) Rekonstrukcija postojećih i gradnja novih elektroenergetskih građevina (dalekovodi 10(20) kV i transformatorske stanice) kao i kabliranje pojedinih dijelova trase vodova visokog napona na prolazu kroz građevna područja određuje se u postupku izdavanja lokacijskih i građevinskih dozvola sukladno Planu i uvjetima nadležnog javnopravnog tijela.

(14) Izgradnja novih TS 10(20)/0,4 kV i rekonstrukcija postojećih ovisna je o dinamici izgradnje novih sadržaja i građevina odnosno o rekonstrukciji postojećih te njihovim zahtijevanim snagama. Točne lokacije novih trafostanica i instalirane snage transformatora odredit će se ovisno o zahtjevima investitora.

(15) Srednjenaponski priključak planiranih trafostanica izvesti tipiziranim 10(20) kV kabelima ili zračnim 10(20)kV dalekovodima, interpolirajući ih u postojeću 10(20) kV mrežu.

Članak 49.

(1) Pri izvođenju trasa nadzemnih dalekovoda u pravilu treba zaobilaziti građevna područja i šumske površine, a ukoliko to nije moguće trasu dalekovoda treba iz oblikovnih razloga planirati s blažim lomovima bez dugih pravaca.

(2) Zaštitni koridori dalekovoda su širine:

- DV 35 kV … 20 m
- DV 20 kV … 10 m
- DV 10 kV … 10 m

(3) Prostor ispod zračnih vodova ili iznad kabela može se koristiti i u druge namjene u skladu s Pravilnikom o tehničkim normativima za izgradnju nadzemnih elektroenergetskih vodova (Sl. list 65/88, NN 55/96 i 24/97) odnosno prema uvjetima nadležne elektrodistribucijske tvrtke.

(4) Podzemni kabelski vodovi se izvode u urbanim središtima ili u slučajevima kada elektroenergetsku mrežu nije moguće izvesti nadzemno.

(5) Za podzemne kabelske vodove ne propisuju se zaštitni koridori.

Članak 50.

(1) Ovim se Planom određuje obveza izvedbe javne rasvjete na svim javnim površinama, jačine i rasporeda ovisno o sadržajima pojedinih lokacija odnosno zona.

(2) Javna rasvjeta će se izvoditi kao samostalna, izvedena na zasebnim stupovima ili dograđivati u sklopu postojeće rasvjete.

(3) U zoni planirane izgradnje, javnu rasvjetu izgraditi u skladu s arhitektonskim rješenjem i prema Projektu priključka javne rasvjete na distribucijsku mrežu.

(4) Uvjeti uređenja za javnu rasvjetu utvrđuju se lokacijskom i građevinskom dozvolom u skladu s posebnim uvjetima nadležnog javnopravnog tijela.

Članak 51.

(1) Pri projektiranju i izvođenju elektroenergetskih građevina obavezno se mora pridržavati svih tehničkih propisa, a naročito o sigurnosti i zaštiti.

(2) Obavezno se pridržavati propisanih udaljenosti od ostalih infrastrukturnih građevina te pribaviti suglasnost ostalih korisnika infrastrukturnih koridora.

2.4. Vodnogospodarski sustav

2.4.1. Vodoopskrba i drugo korištenje voda

Članak 52.

(1) Opskrba vodom na području obuhvata Plana bazira se na vodi iz javnog gradskog vodovoda.

(2) Izgrađeni sustav vodoopskrbe razmatranog područja dio je integralnog sustava vodoopskrbe.

(3) Izgrađeni sustav vodovoda zadovoljava potrebe današnjih potrošača, s time da treba osigurati dodatnu vodoopskrbu novih potrošača, kao i izvesti Zakonom uvjetovanu hidrantsku mrežu za gašenje požara.

(4) Planom uređenja određuje se obveza priključenja svih građevina na javnu vodovodnu mrežu.

(5) Glavni vodovi moraju imati ø 200 kako je prikazano u grafičkom dijelu plana.

Članak 53.

(1) Razvodna mreža treba biti prstenasta, gdje god je moguće.

(2) Granati sistem može se primijeniti samo na pojedinim dionicama, gdje bi postavljanje prstenastog sustava iziskivalo velika materijalna ulaganja i neracionalnost.

(3) Cjevovode vodovodne mreže u principu treba polagati u zeleni pojas i javne površine, a gdje to nije moguće u pješačke nogostupe.

(4) Dubina postavljanja cijevi mora biti veća od granice smrzavanja ili zagrijavanja. Principijelno dubina polaganja bi trebala biti oko 1,2-1,5 m od razine terena.

(5) Na križanjima i odvojcima pojedinih cjevovoda trebaju se ugraditi zasuni kojima se pojedini dijelovi mreže mogu izdvojiti iz pogona. Zasuni se moraju postavljati u zasunske komore.

Članak 54.

(1) U zoni obuhvata Plana uz javne prometnice obvezno se mora izvesti mreža protupožarnih hidranata na maksimalnoj međusobnoj udaljenosti od 80 m i najmanjom dovodnom cijevi profila Φ100 mm.

(2) Minimalne dimenzije cijevi vodoopskrbnog sustava, radi zadovoljavanja protupožarnih uvjeta ne smiju biti manje od Φ100 mm.

2.4.2. Otpadne i oborinske vode

Članak 55.

(1) Odvodni sustavi izgradit će se i koristiti prema odredbama Zakona o vodama, Vodoprivrednoj osnovi i ostalim aktima koji reguliraju ovu problematiku.

(2) Kod planiranja i izgradnje odvodnih sustava treba usvojiti razdjelni sustav odvodnje.

(3) Sanitarne i oborinske vode s prometnih i manipulativnih površina sakupiti sustavom sekundarnih kanala i spojiti na kolektor kojim će se odvesti na uređaj za pročišćavanje. Prije ispuštanja u sustav sekundarnih kanala obvezno se trebaju obraditi sanitarne i oborinske vode, osobito s prometnih i manipulativnih površina, primjenom odgovarajućih sustava za izdvajanje onečišćenja, uključujući separatore ulja i masti na način da se ne pogorša stanje površinskih i podzemnih voda.

(4) Oborinske otpadne vode treba rješavati lokalno upuštanjem u teren ili kratkim ispustima u jezero.

(5) Nivelete odvodnih kanala treba polagati prema uvjetima u priključnim točkama, ali gdje je god moguće treba omogućiti odvodnju suterenskih etaža.

Članak 56.

(1) Minimalni profili cijevi za odvodnju fekalnih voda utvrđivat će se hidrauličkim proračunom, ali ne bi trebali biti manji od Φ 200 mm, a za oborinske vode Φ 400 mm. Ovim se Planom predviđa ø 300 kao glavni odvodni kanal s 4 crpne stanice na lokacijama Sabljak selo (2 CS), Dujmić selo i Jelenić kako je prikazano u grafičkom dijelu elaborata.

(2) Na svim lomovima trase obavezno je predvidjeti reviziona okna. Reviziona okna treba predvidjeti također i na mjestima priključaka pojedinih građevina.

(3) Visinski položaj odvodne mreže treba projektirati i izvoditi tako da bude visinski smještena ispod vodoopskrbnih cjevovoda.

Članak 57.

(1) U javni odvodni sustav ne smiju se upuštati:

- vode koje sadrže koncentracije agresivnih i štetnih tvari veće od maksimalno dozvoljenih,
- vode koje sadrže materije koje razvijaju opasne ili upaljive plinove,
- vode koje imaju temperaturu veću od 30° C,
- vode onečišćene sa većom količinom krutih tvari koje bi mogle oštetiti kanal i ugroziti sustav za odvodnju.

(2) Cijevni materijali za izvedbu kanalizacije trebaju biti tako odabrani da u potpunosti osiguravaju vodonepropusnost sustava.

(3) Za sve građevine koje se grade na području gdje postoji izgrađen kanalizacijski sustav obavezno je kod izdavanja građevinske dozvole uvjetovati priključenje istog na kanalizacijski sustav.

(4) Za dijelove obuhvata Plana kod kojih se planira izgradnja kanalizacijskog sustava, a koji još nisu izgrađeni, dozvoljava se privremena izgradnja vodonepropusnih sabirnih jama bez ispusta i preljeva, i to za građevine s najviše dvije stambene jedinice. Vodonepropusna sabirna jama mora biti udaljena od stambene zgrade i od međe susjedne građevne čestice najmanje 1.0 m. Obvezno je pražnjenje sabirnih jama putem ovlaštenih tvrtki.

(5) Zatečena izgradnja može se koristiti postojećim sustavom odvodnje otpadnih voda do izgradnje planiranog sustava.

(6) Nakon dovršetka izgradnje cjelovitog sustava odvodnje, sve građevine i građevne čestice dužne su se priključiti na mrežu u roku od 6 mjeseci.

Članak 58.

(1) Otpade vode (sanitarne i oborinske vode s prometnih i manipulativnih površina) zbrinuti vodonepropusnim razdjelnim sustavom odvodnje s potrebnim pročišćavanjem.

2.4.3. Uređenje vodotoka i voda

Članak 59.

(1) Jezero Sabljaci s branom i tunelom dio su postojeće Elektroenergetske građevine-hidroelektrane instalirane snage 10MW i veće; HE Gojak (Dobra) je Građevina državnog značaja.

(2) Unutar obuhvata UPU-a dio je jezera Sabljaci i brana.

Članak 60.

(1) Treba osigurati povoljnu količinu vode u vodenim staništima koja je nužna za opstanak staništa i njihovih značajnih bioloških vrsta i očuvati povezanost vodnog toka.

(2) Potrebno je izbjegavati regulaciju prirodnih vodotoka, utvrđivanje obala, kanaliziranje i promjene vodnog režima.

(3) Obalna zona jezera Sabljaci mora se učvrstiti kamenim podzidima i to tako da prati konfiguraciju zatečene obalne linije. Zabranjeno je svako onečišćenje jezera, a obavezno treba provesti monitoring kvalitete vode za kupanje.

2.4.4. Melioracijska odvodnja

Članak 61.

(1) Nije primjenjivo.

3. POSEBNE MJERE

3.1. Posebne vrijednosti

3.1.1. Zaštićeni dijelovi prirode

Članak 62.

(1) Unutar obuhvata plana nema područja zaštićenih temeljem Zakona o zaštiti prirode.

(2) PPU-om Grada Ogulina cjelokupni je obuhvat plana definiran kao zaštićeni dio prirode – zaštićeni krajolik.

3.1.2. Kulturna baština

Članak 63.

(1) Unutar obuhvata plana nema registriranih ili preventivno zaštićenih kulturnih dobara.

(2) Zaštita povijesne baštine na ovim Planom obuhvaćenom području realizira se prvenstveno u ostvarenju povoljnih prostornih odnosa te zaštiti ambijentalno interesantnih zona.

3.1.3. Krajobraz

Članak 64.

(1) Provedenim prostornim analizama utvrđene su kvalitetne površine na dijelovima obuhvata ovog Plana, koje su locirane u priobalnom dijelu obuhvata, kao i izuzetno kvalitetno obrađivanje okoliša pojedinih građevnih čestica.

(2) Gotovo svi dijelovi unutar obuhvata Plana čine ambijentalnu cjelinu na relativno visokoj razini te nije dozvoljeno narušavanje izgradnjom koja je oblikovno i ambijentalno strana razmatranom području.

3.1.4. Ekološka mreža (Natura 2000)

Članak 65.

(1) Sukladno Uredbi o ekološkoj mreži na području plana nalaze se područja ekološke mreže – područje očuvanja značajno za vrste i stanične tipove HR2000592 Ogulinsko-plaščansko područje.

(2) Cjelokupni obuhvat plana nalazi se unutar područja očuvanja značajnog za vrste i stanišne tipove - POVS (područje značajno za očuvanje i ostvarivanje povoljnog stanja drugih divljih vrsta i njihovih staništa, kao i prirodnih stanišnih tipova od interesa za Europsku uniju).

3.2. Posebna ograničenja

3.2.1. Tlo

Članak 66.

(1) Nije primjenjivo.

3.2.2. Vode i more

Članak 67.

(1) Nije primjenjivo.

3.2.3. Područja posebnih ograničenja

Članak 68.

(1) Uz obalu jezera Sabljaci određen je vodozaštitni pojas širine 20 m u kojemu izgradnja i uređenje prostora mora biti usklađeno s uvjetima nadležnog javnopravnog tijela.

Članak 69.

(1) Na građevnim česticama koje se nalaze na točkama i linijama mreže mjernih točaka brane, planirana izgradnja ili visoko raslinje ne smije ometati mjerne vizure, što znači da ne smije prelaziti visinski gabarit od 1,5 m.

Članak 70.

(1) Unutar obuhvat plana nalaze se planirani koridori županijskih cesta u širini od 75 m.

(2) Zaštitni pojas županijskih cesta određen je Zakonom o cestama, a iznosi 15 m od vanjskog ruba zemljišnog pojasa.

3.2.4. Zrak

Članak 71.

(1) Nije primjenjivo

3.3. Posebni načini korištenja

3.3.1. Područja posebnog načina korištenja

Članak 72.

(1) Nije primjenjivo.

3.3.2. Područja primjene posebnih mjera uređenja i zaštite

Članak 73.

(1) Nije primjenjivo.

POJMOVI

Članak 4.

(1) Pojedini pojmovi u smislu ovoga Pravilnika i prostornih planova, koji se izrađuju i donose u skladu s ovim Pravilnikom, imaju sljedeće značenje:

1. Osnovni pojmovi

− *koridor* je obuhvat područja posebnih uvjeta (ograničenja) određen prostornim planom unutar kojeg se smješta građevina za koju još nije određen točan prostorni položaj, pri čemu se koridor može odrediti za gradnju nove ili rekonstrukciju postojeće građevine

− *zaštitni prostor* je obuhvat područja posebnih uvjeta postojećih građevina infrastrukturnih sustava u kojemu su u svrhu njihove zaštite ili zaštite okolnih građevina i površina, prostornim planom ili posebnim propisom nadležnog tijela propisana ograničenja ili je posebnim propisom nadležnog tijela propisana obveza utvrđivanja posebnih uvjeta u provedbi prostornog plana

− *interpolacija* je gradnja zgrade u pretežito izgrađenom uličnom potezu, na građevnoj čestici smještenoj između dvije već izgrađene, odnosno uređene građevne čestice, uključivo i uglovna građevna čestica

− *regulacijska linija* je linija koja razgraničava prometnu površinu od površina drugih namjena

− *građevinski pravac* je pravac, odnosno linija kojom se određuje minimalna udaljenost pročelja građevine od regulacijske linije

− *obvezni građevinski pravac* je pravac, odnosno linija na kojoj se obvezno smješta pretežiti dio pročelja građevine pri čemu ostali dio pročelja građevine ne smije odstupiti za više od 10 % od propisane minimalne udaljenosti građevinskog pravca od regulacijske linije

− *namjena prostora, površine, zemljišta, odnosno građevine* je određena zakonom kojim se uređuje prostorno uređenje

− *primarna namjena* je jedna ili više osnovnih namjena prostora, površine, zemljišta, odnosno građevine određena prostornim planom na način propisan ovim Pravilnikom

− *sekundarna namjena* je jedna ili više pratećih namjena primarnoj namjeni određena prostornim planom na način propisan ovim Pravilnikom, koja se ne može planirati niti graditi bez i prije primarne namjene prostora i udio kojih ne može iznositi više od 35 % ukupne građevinske (bruto) površine na čestici, ne može se planirati na samostalnoj građevnoj čestici, niti se za istu može odrediti obuhvat zahvata

− *prateća namjena* na području pojedinih primarnih namjena je namjena koja se može smjestiti na zasebnoj građevnoj čestici ili se smatra sekundarnom namjenom

− *glavna građevina* je osnovna građevina na građevnoj čestici čija je namjena u skladu s primarnom namjenom prostora, odnosno površine

− *postojeća građevina* je građevina izgrađena na temelju građevinske dozvole ili drugog odgovarajućeg akta kojim se odobrava građenje i svaka druga građevina koja je prema posebnom zakonu s njom izjednačena

− *pomoćna građevina* je građevina koja se gradi na građevnoj čestici glavne građevine, čija namjena upotpunjuje namjenu glavne građevine i/ili služi uporabi glavne građevine

− *prateća građevina druge namjene* je građevina koja se gradi isključivo na građevnoj čestici glavne građevine, a određena je kao sekundarna namjena prostornim planom

− *prirodni teren* je neuređeni i/ili hortikulturno uređeni dio građevne čestice, bez podzemne gradnje, bez nadzemne gradnje, bez natkrivanja, bez parkiranja, bez bazena, bez teniskih igrališta i sl., a temeljna mu je svrha osiguravanje prirodne upojne površine s ciljem ublažavanja posljedica, odnosno prilagodba klimatskim promjenama

− *zelene površine* su javne zelene površine i zaštitne zelene površine, ako ovim Pravilnikom nije drugačije propisano

− *javne zelene površine* su javni parkovi (perivoji), gradske park-šume, dječja igrališta, vrtovi (botanički, zoološki i sl.)

− *zaštitna zelena površina* je prirodna površina i/ili površina oblikovana radi potrebe zaštite (okoliša, reljefa, nestabilnih padina, od erozija, voda, potočnih dolina, od buke, klimatskih promjena i sl.), a obuhvaćaju i zaštitne zelene površine uz infrastrukturne građevine i ostale kultivirane zelene površine

− *smještajne jedinice koje nisu povezane s tlom na čvrsti način* su jedinice koje se postavljaju u sklopu jedinstvene funkcionalne cjeline ugostiteljsko-turističke namjene i za čije postavljanje nije potrebna građevinska dozvola

− prema ovom Pravilniku kampom se ne smatra pružanje usluge smještaja u domaćinstvu na smještajnim jedinicama na otvorenom prostoru – usluge kampiranja u domaćinstvu određene posebnim propisom

− *odmorište za kamp prikolice i autodomove (kampere)* je parkiralište koje je opremljeno da zadovolji specifične zahtjeve vozila za kampiranje u prolazu

− *hotel* je građevina jedinstvene funkcionalne cjeline ugostiteljsko-turističke namjene koja se planira i gradi u građevinskom području naselja (hotel baština, difuzni hotel, hotel (s depandansom), aparthotel (s depandansom), pansion, integralni hotel, lječilišne vrste (s depandansom), hotel posebnog standarda (s depandansom)) ili u izdvojenom građevinskom području izvan naselja (hotel (s depandansom), lječilišne vrste (s depandansom), hotel posebnog standarda (s depandansom))

− *turističko naselje* je jedinstvena funkcionalna cjelina ugostiteljsko-turističke namjene u sklopu koje je moguće planirati hotel (s depandansom), lječilišne vrste (s depandansom), hotel posebnog standarda (s depandansom), vrsta smještajne građevine vile, s pratećim sadržajima

− *adrenalinski park* je posebna vrsta zabavnog parka namijenjenog rekreaciji i zabavi, a uređen je na otvorenom i opremljen spravama (npr. viseći mostovi, mreže, užad, poligoni s preprekama, koloture, zidovi za slobodno penjanje, poligoni za paintball, zip line, spuštalice i slična nepokretna ili prijenosna oprema projektirana isključivo za rekreaciju i zabavu, a ne kao sredstvo za prijevoz osoba)

− *zabavni park* je jedinstvena funkcionalna cjelina s uređenim i ograđenim otvorenim i zatvorenim prostorima i građevinama, opremljenim zabavnim sadržajima i atrakcijama, a može biti organiziran i kao tematski park

− *krajobraz*, odnosno *krajolik* je određeno područje, percipirano od čovjeka, čiji je karakter rezultat međusobnog djelovanja prirodnih i/ili ljudskih čimbenika

− *vidikovac* je mjesto posebno uređeno za promatranje krajobraza

− *zona ekspozicije* je područje određeno prostornim planom, koje okružuje kulturno dobro i za koje se prostornim planom određuju smjernice zaštite, odnosno uvjeti ili zabrana gradnje i/ili uređenja u svrhu sprječavanja negativnog utjecaja na osobite vrijednosti kulturnog dobra

− *zona posjetiteljske infrastrukture* je zona organiziranog posjeta turista, odnosno prostorna cjelina namijenjena uređenju površina i gradnji građevina za potrebe posjećivanja i upravljanja zaštićenim područjem

− *zona tradicijske izgradnje* je područje tradicijskih naseobina i/ili građevina izvan građevinskih područja usko povezanih s kontinuiranim povijesnim gospodarskim korištenjem poljoprivrednih površina i mora (ribarstvo, stočarstvo, poljodjelstvo i maslinarstvo)

− *površina unutarnjih voda* je svaka prirodna ili umjetna vodena površina na kopnu, koja je stalno ili povremeno pod vodom (vodotok, izvorište, jezero, lokva, akumulacija, ribnjak, te retencija, kanal i inundacija)

− *površina infrastrukture* je površina namijenjena gradnji i uređenju infrastrukturnih sustava (prometnog, komunikacijskog, energetskog i vodnogospodarskog)

− *manja infrastrukturna građevina* je građevina i/ili uređaj infrastrukture u distribucijskoj mreži (npr. trafostanica 10(20)/0,4kV, crpna i prepumpna stanica ili slična građevina koja je dio distribucijske mreže infrastrukturnog sustava) koja se može graditi i postavljati na prostorima, odnosno površinama svih namjena određenim prostornim planom, a u skladu s tehnološkim potrebama

− *prometni sustav* su površine namijenjene gradnji i uređenju cestovnog, željezničkog, pomorskog, riječnog (jezerskog), zračnog, biciklističkog i pješačkog prometa

− *cesta državnog značaja* je cesta koja čini sustav cestovnog prometa državnog značaja

− *cesta područnog (regionalnog) značaja* je cesta koja čini sustav cestovnog prometa područnog (regionalnog) značaja

− *cesta lokalnog značaja* je cesta koja čini dio sustava cestovnog prometa lokalnog značaja i određuju se prostornim planom uređenja grada, odnosno općine

− *cesta* je infrastrukturna površina, odnosno građevina koja se u prostornom planu određuje građevnom česticom (cestovnim zemljištem), trasom ili koridorom

− *staze* su pješačke, biciklističke, konjičke i slične staze, izuzev staza za motorna vozila

− *željeznička pruga* je infrastrukturna površina, odnosno građevina koja se u prostornom planu određuje građevnom česticom (pružnim pojasom), trasom ili koridorom

− *željeznička pruga za posebni promet* je posebna vrsta željezničke pruge u odnosu na njegovu specifičnu namjenu (željeznički industrijski kolosijek, turistički kolosijek, željeznički kolosijek u morskoj luci, luci unutarnjih voda ili u robnom terminalu i dr.)

− *luka* je površina određena prostornim planom u sustavu pomorskog ili riječnog prometa, odnosno prometa na unutarnjim vodama, koja obuhvaća izgrađeni i uređeni, odnosno planiran za gradnju, kopneni dio obale i pripadajući akvatorij i namijenjena je lučkim djelatnostima

− *privezište* je građevina (primjerice ponton, gat, mol, riva) namijenjena za privez plovila na moru:

a) uz izdvojeno građevinsko područje izvan naselja ugostiteljsko-turističke namjene (ponton, gat, mol) odnosno u sklopu tog izdvojenog građevinskog područja izvan naselja ukoliko se planira kopneni dio privezišta – riva
b) u svrhu akvakulture

c) u svrhu priveza na nenaseljene otoke i otočiće

− *urbano područje* je građevinsko područje naselja, u pravilu, centralnog središnjeg naselja administrativne jedinice koja ima status grada po posebnom propisu.

2. Građevine prema namjeni

− *građevina stambene namjene* je zgrada namijenjena stalnom i povremenom stanovanju (tipologije propisane prostornim planom u odnosu na broj stanova, katnost, oblikovanje i sl.)

− *građevina stambeno-poslovne namjene* je zgrada namijenjena stalnom i povremenom stanovanju i obavljanju djelatnosti sukladno prostornom planu čiji sadržaji, razinom buke i emisijom u okoliš sukladno posebnim propisima, ne smetaju okolini i ne umanjuju uvjete stanovanja, rada i boravka na odnosnoj i susjednim građevnim česticama i smatra se građevinom mješovite namjene

− *građevina javne i društvene namjene* određena je zakonom kojim se uređuje prostorno uređenje i uključuje smještaj i pratećih namjena sukladno Prilogu II. ovoga Pravilnika

− *građevina proizvodne namjene* je građevina gospodarske namjene namijenjena obavljanju industrijskih, obrtničkih i/ili poljoprivrednih (prerađivačkih) djelatnosti te ostalih proizvodnih djelatnosti, uključujući i prateće namjene sukladno Prilogu II. ovoga Pravilnika

− *građevina poljoprivredne namjene* je gospodarska građevina namijenjena obavljanju poljoprivredne proizvodnje:

d) građevina za uzgoj životinja
e) građevina u funkciji ratarske proizvodnje, vinogradarstva, maslinarstva, uzgoja i prerade biljaka (voća, povrća, cvijeća, ljekovitog bilja i dr.), algi i gljiva
f) pomoćna građevina u sklopu poljoprivrednih gospodarstava i
g) ostale građevine u funkciji poljoprivredne proizvodnje

− *građevina poslovne namjene* je građevina namijenjena obavljanju uredskih, servisnih, uslužnih (uključujući i ugostiteljskih), trgovačkih i ostalih poslovnih djelatnosti, uključujući i prateće namjene sukladno Prilogu II. ovoga Pravilnika

− *građevina komunalno-servisne namjene* je poslovna građevina komunalnih poduzeća s odgovarajućim površinama, radionicama, spremištima i prostorima deponija (npr. soli za posipanje prometnica) za potrebe komunalnih poduzeća, te reciklažna dvorišta namijenjena odvojenom prikupljanju i privremenom skladištenju manjih količina posebnih vrsta otpada sukladno posebnom propisu, reciklažna dvorišta za građevni otpad u svrhu obavljanja djelatnosti sakupljanja, oporabe i zbrinjavanja građevnog otpada i građevine namijenjene razvrstavanju, mehaničkoj obradi i privremenom skladištenju građevnog otpada, te građevine za potrebe zbrinjavanja životinja

− *građevina ugostiteljsko-turističke namjene* je građevina namijenjena obavljanju gospodarskih djelatnosti ugostiteljstva i turizma (usluge smještaja, prehrane, pića i napitaka) sukladno posebnim propisima, uključujući i prateće namjene sukladno Prilogu II. ovoga Pravilnika

− *ugostiteljski sadržaji* podrazumijevaju zgrade bez smještaja, odnosno poslovnu uslužnu namjenu (restorane, barove i sl.)

− *građevina mješovite namjene* je građevina unutar koje se uz primarne planira i jedna ili više sekundarnih namjena u skladu s ovim Pravilnikom

− *infrastruktura* je pojam određen zakonom kojim se uređuje prostorno uređenje

− *građevina sportsko-rekreacijske namjene* je građevina namijenjena sportskim i rekreacijskim aktivnostima, uključujući i prateće namjene sukladno Prilogu II. ovoga Pravilnika

− *prostori/građevine za boravak osoblja/zaposlenih* su prostori/građevine u sklopu odabrane primarne namjene, a koji se ne uračunavaju u smještajni kapacitet određen prostornim planom, smještaju iza glavne građevine, a ne manje od 100 m od obalne crte i gdje ne postoji ugroza za zdravlje osoblja i zaposlenih za vrijeme boravka (buka, zagađenje zraka i sl. prema posebnim propisima).

3. Dijelovi i etaže zgrade

− *etaža* je prostor podruma, suterena, prizemlja, kata, uvučenog kata ili potkrovlja

− *nadzemna etaža* je suteren, prizemlje, kat, uvučeni kat i potkrovlje

− *podzemna etaža* je podrum

− *podrum (Po)* je dio zgrade, odnosno građevine koji je potpuno ukopan ili je ukopan više od 50 % svoga obujma u konačno uređeni teren

− *suteren (S)* je dio zgrade, odnosno građevine koji je ukopan do 50 % svoga obujma u konačno uređeni teren

− *prizemlje (P)* je dio zgrade, odnosno građevine čija se razina završne plohe konstrukcije poda nalazi na koti konačno uređenog terena ili najviše 1,5 m iznad najniže kote konačno uređenog terena ili dio zgrade koji se nalazi iznad podruma i/ili suterena

− *kat (K)* je dio zgrade, odnosno građevine koji se nalazi iznad prizemlja

− *uvučeni kat (Uk)* je najviša etaža zgrade, odnosno građevine oblikovana ravnim krovom čiji zatvoreni ili natkriveni dio iznosi najviše 75 % površine dobivene vertikalnom projekcijom svih zatvorenih nadzemnih dijelova zgrade, odnosno građevine, uvučen obvezno s ulične strane

− *potkrovlje (Pk)* je dio zgrade, odnosno građevine koji se nalazi iznad suterena, prizemlja ili zadnjega kata i neposredno ispod kosog ili zaobljenog krova, čija visina nadozida nije viša od 1,2 m mjereno od gornje kote međukatne konstrukcije, uz uvjet da se nagib krova zajedno s visinom sljemena obvezno propisuje u prostornom planu ovisno o lokacijskim uvjetima

− *galerija* je prostor unutar jedne samostalne uporabne cjeline (stan, poslovni prostor, garaža i sl.) i/ili funkcionalne jedinice (hotelska soba, apartman i sl.) odvojen zasebnim podom unutar etaže, a njezina površina ne smije biti veća od 75 % neto površine te etaže

− *tehnička etaža* je prostor zgrade, odnosno građevine namijenjen isključivo smještaju i razvodu instalacija i/ili koji nije namijenjen boravku ljudi, odnosno smještaju životinja, biljaka i stvari

− *balkon* je vanjski dio etaže zgrade, odnosno građevine otvoren s najmanje dvije svoje strane, a koji može biti u ravnini dviju susjednih pročelja te dijelom ili u potpunosti istaknut izvan ravnina pročelja zgrade/građevine

− *lođa* je vanjski dio etaže zgrade, odnosno građevine otvoren jednom svojom stranom

− *terasa* je otvoreni vanjski dio zgrade, odnosno građevine koji se nalazi uz ili na toj zgradi/građevini

− *krovovi* građevina su: kosi krovovi (jednostrešni, dvostrešni, višestrešni), ravni krovovi (nagiba do 6 %), zaobljeni krovovi, krovovi nepravilnih geometrijskih oblika ili kombinacija navedenih

− *krovna kućica* je dio krovne konstrukcije potkrovlja, odnosno krovni istak, s otvorom istaknut iznad ravnine krovne plohe

− *istak pročelja* je zatvoreni unutarnji dio etaže kata istaknut u odnosu na ravninu pročelja zgrade/građevine.

4. Zgrade prema smještaju na građevnoj čestici

− *slobodnostojeća zgrada* je zgrada koja je sa svih strana odmaknuta od granica građevne čestice ili koja je sa svih strana odmaknuta od granica građevne čestice osim od regulacijske linije na kojoj je izgrađena

− *poluugrađena zgrada* je zgrada kojoj se jedna bočna strana nalazi na granici građevne čestice, a s drugih strana ima neizgrađen prostor (vlastitu građevnu česticu ili javnu površinu)

− *ugrađena zgrada* je zgrada kojoj se dvije bočne strane nalaze na granicama građevne čestice, a s drugih strana ima neizgrađen prostor (vlastitu građevnu česticu ili javnu površinu)

− *dvojna zgrada* se sastoji od dvije zasebne poluugrađene zgrade koje se naslanjaju jedna na drugu

− *niz* je sklop zgrada na tri ili više građevne čestice u nizu na kojima su krajnje poluugrađene zgrade, a između njih jedna ili više ugrađenih zgrada

− *uglovnica* je zgrada izgrađena na građevnoj čestici s najmanje dvije regulacijske linije, odnosno koja se nalazi na raskrižju ulica ili ulice, trga ili parka, a graniči s ulicom, trgom ili parkom s najmanje dvije strane.

5. Prostorni pokazatelji

− *koeficijent izgrađenosti (kig)* je odnos površine zemljišta pod građevinama i površine građevne čestice

− *koeficijent iskoristivosti (kis)* je odnos građevinske (bruto) površine svih građevina na građevnoj čestici i površine građevne čestice

− *koeficijent iskoristivosti nadzemno (kisn)* je odnos građevinske (bruto) površine nadzemnih etaža svih građevina na građevnoj čestici i površine građevne čestice

− *koeficijent iskoristivosti podzemno (kisp)* je odnos građevinske (bruto) površine podzemnih etaža svih građevina na građevnoj čestici i površine građevne čestice

− *zemljište pod građevinom* je vertikalna projekcija svih zatvorenih dijelova građevine na građevnu česticu, otvorenih i natkrivenih konstruktivnih dijelova građevine, osim balkona, uključujući i terase u prizemlju građevine kada su iste konstruktivni dio podzemne etaže

− *građevinska (bruto) površina (GBP)* definirana je propisom koji uređuje način izračuna građevinske (bruto) površine zgrade

− *visina pročelja (H)* je visinska razlika najniže kote konačno uređenog terena uz pročelje građevine i najviše kote gornjeg ruba stropne konstrukcije zadnjega kata, odnosno vrha nadozida potkrovlja građevine, na istom pročelju građevine

− *ukupna visina (Huk)* je visinska razlika najniže kote konačno uređenog terena uz pročelje građevine i kote njezina najvišeg dijela

− *kosi teren* je teren prosječnog nagiba većeg od 12°

− *konačno uređeni teren* je uređena površina čestice (zemljana podloga, opločenja i sl.) čija visinska kota, uz pročelje gdje se određuje visina zgrade, može biti viša maksimalno 1,5 m u odnosu na visinsku kotu terena prije gradnje, a sve u svrhu oblikovanja terena. Pod konačno uređenim terenom ne smatra se ulazna rampa najveće širine pročelja 5,0 m za podzemnu ili suterensku garažu, te vanjske stube najveće širine 1,50 m prislonjene uz građevinu za potrebe pristupa u podrumsku ili suterensku etažu.

(2) Pojmovi uporabljeni u ovom Pravilniku imaju značenje određeno propisima kojima se uređuju upravna područja prostornog uređenja i gradnje, te posebnim propisima koji su od utjecaja na prostorno uređenje i gradnju, ako ovim Pravilnikom nije propisano drukčije.

Na temelju članka 35. Zakona o lokalnoj i područnoj (regionalnoj) samoupravi („Narodne novine“ br. 33/01, 60/01, 129/05, 109/07, 125/08, 36/09, 150/11, 144/12, 19/13, 137/15, 123/17, 98/19, 144/20), članka 15. stavka 2. Zakona o javnoj nabavi („Narodne novine“ br. 120/16, 114/22, 48/26) i članka 30. Statuta Grada Ogulina („Glasnik Karlovačke županije“ br. 16/21, 56/22, 13/23-pročišćeni tekst, 52/23), Gradsko vijeće Grada Ogulina, na sjednici održanoj dana 14. listopada 2026. godine, donosi

PRAVILNIK O IZMJENAMA I DOPUNAMA PRAVILNIKA O PRAVILIMA, UVJETIMA I POSTUPCIMA JEDNOSTAVNE NABAVE

Članak 1.

U Pravilniku o pravilima, uvjetima i postupcima jednostavne nabave („Glasnik Karlovačke županije“ br.: 26/26, dalje u tekstu: Pravilnik), članak 1. stavak 1. mijenja se i glasi:

(1) *Ovim Pravilnikom o pravilima, uvjetima i postupcima jednostavne nabave (dalje u tekstu: Pravilnik) Grad Ogulin kao javni naručitelj utvrđuje pravila, uvjete i postupke jednostavne nabave za nabavu robe, radova i usluga te provedbu projektnih natječaja čija je procijenjena vrijednost manja od pragova iz članka 12. stavak 1. Zakona o javnoj nabavi („Narodne novine“ br. 120/16, 114/22, 48/26; dalje u tekstu: ZJN 2016), a koja ne podliježe primjeni ZJN 2016. Iznimno, sukladno članku 12. stavku 2. ZJN 2016, na jednostavnu nabavu na odgovarajući način primjenjuju se odredbe članka 15. ZJN 2016.*

Članak 2.

U članku 7. Pravilnika stavak 4. mijenja se i sada glasi:

(4) *Ponude se dostavljaju elektroničkim putem u EOJN RH. Iznimno, dijelovi ponude koje zbog svoje prirode nije moguće dostaviti elektroničkim putem mogu se dostaviti izvan sustava EOJN RH, uz obvezno dokumentiranje razloga.*

Članak 3.

U članku 23. Pravilnika dodaje se stavak 2. koji glasi:

(2) *Izmjena ugovora ne smije imati za posljedicu povećanje vrijednosti ugovora iznad vrijednosnih pragova prvotnog postupka nabave, osim ako su u postupku jednostavne nabave primijenjena pravila koja vrijede za taj viši vrijednosni prag. Izmjenom ugovora ne smije se zaobići primjena pravila o određivanju procijenjene vrijednosti nabave niti umjetno izbjeći provedba postupka koji bi bio primjenjiv da je potreba bila poznata u trenutku pokretanja postupka. Ako je izmjena ugovora dovela do potrebe za provedbom postupka koji bi, da je potreba bila poznata u trenutku pokretanja postupka, zahtijevao primjenu strožih pravila, Naručitelj je dužan provesti novi postupak nabave prema procijenjenoj vrijednosti koja uključuje ukupnu vrijednost ranije izvršenih i dodatnih radova, robe ili usluga za koje se naknadno utvrdilo da su potrebni.*

Članak 4.

(1) U članku 23. Pravilnika dosadašnji stavak 2. postaje stavak 3.

(2) U članku 23. Pravilnika dosadašnji stavak 3. postaje stavak 4.

Članak 5.

U članku 24. Pravilnika stavak 1. mijenja se i sada glasi:

(1) *Naručitelj je obvezan poduzeti sve odgovarajuće mjere za sprječavanje, prepoznavanje i otklanjanje sukoba interesa sukladno odredbama članaka 75. do 83. ZJN 2016, kako je propisano člankom 15. stavkom 3. točkom a) ZJN 2016.*

Članak 6.

U članku 25. Pravilnika stavak 1. mijenja se i sada glasi:

(1) *Gospodarski subjekti koji su sudjelovali kao ponuditelji u postupku jednostavne nabave, a smatraju da su im povrijeđena prava u istom tom postupku, mogu podnijeti pisani prigovor čelniku odnosno odgovornoj osobi naručitelja ako je procijenjena vrijednost nabave veća od 15.000,00 EUR, sukladno članku 15. stavku 3. ZJN 2016.*

Članak 7.

U članku 25. Pravilnika stavak 3. mijenja se i sada glasi:

(3) *Gradonačelnik o prigovoru odlučuje rješenjem u roku od osam (8) kalendarskih dana od dana izjavljivanja prigovora.*

Članak 8.

U članku 25. Pravilnika dodaje se stavak 4. koji glasi:

(4) *Protiv rješenja o prigovoru žalba nije dopuštena, ali se može pokrenuti upravni spor pred nadležnim upravnim sudom.*

Članak 9.

(1) U članku 25. Pravilnika dosadašnji stavak 4. postaje stavak 5.

(2) U članku 25. Pravilnika dosadašnji stavak 5. postaje stavak 6.

Članak 10.

U članku 27. Pravilnika stavak 3. mijenja se i sada glasi:

(3) *Odredbe ovoga Pravilnika ne primjenjuju se ni na predmete jednostavne nabave koji su izuzeti od primjene ZJN 2016 u slučajevima propisanim člancima od 29. do 35. ZJN 2016.*

Članak 11.

U članku 34. Pravilnika stavak 2. mijenja se i sada glasi:

(2) *Ovaj Pravilnik, kao i sve njegove izmjene i dopune, objavljuju se u „Glasniku Karlovačke županije“, na internetskim stranicama Grada Ogulina (www.ogulin.hr) te će biti učinjena dostupnim i u EOJN RH sukladno članku 15. stavku 4. ZJN 2016.*

Članak 12.

Preostale odredbe Pravilnika ostaju nepromijenjene i na snazi.

Članak 13.

Ovaj Pravilnik stupa na snagu osmi dan od dana njegove objave u „Glasniku Karlovačke županije“.

KLASA: 024-03/26-03/90
URBROJ: 2133-2-02/01-26-1
Ogulin, 14. listopad 2026. god.

PREDSJEDNIK GRADSKOG VIJEĆA

Marinko Herman, struč. spec. krim.

Na temelju članka 35. Zakona o lokalnoj i područnoj (regionalnoj) samoupravi (“Narodne novine” br. 33/01, 60/01, 129/05, 109/07, 125/08, 36/09, 150/11, 144/12, 19/13, 137/15, 123/17, 98/19 i 144/20) i članka 30. Statuta Grada Ogulina (“Glasnik Karlovačke županije” br. 16/21, 56/22, 13/23 – pročišćeni tekst i 52/23), Gradsko vijeće Grada Ogulina, na sjednici održanoj dana 14. listopada 2026. godine, donijelo je

ODLUKU
o načinu podmirenja komunalnog doprinosa i troškova priključenja na komunalnu infrastrukturu u svrhu rekonstrukcije zgrade stambene namjene po Programu društveno poticane stanogradnje

Članak 1.

Ovom Odlukom utvrđuje se sljedeće:

- da je Grad Ogulin u svrhu rekonstrukcije građevine prema Programu društveno poticane stanogradnje (u daljnjem tekstu: Program POS-a) s Agencijom za pravni promet i posredovanje nekretninama (u daljnjem tekstu APN) dana 31. siječnja 2022. godine zaključio Predugovor o međusobnim pravima i obvezama u pogledu izgradnje građevine prema provedbenom programu društveno poticane stanogradnje br. 4-06-PMPO-2022, kojim se Grad obvezao snositi troškove priključenja na komunalnu infrastrukturu i komunalnog doprinosa
- da će se rekonstrukcija zgrade stambene namjene, iz Programa POS-a, izvesti, za što je 23.7.2026. izdana građevinska dozvola sukladno važećim propisima.

Članak 2.

Ovom Odlukom uređuje se visina i način podmirenja troškova komunalnog doprinosa te troškova uređenja i priključenja na komunalnu infrastrukturu za rekonstrukciju zgrade stambene namjene po Programu POS-a.

Članak 3.

Obveznik komunalnog doprinosa za rekonstrukciju zgrade stambene namjene po Programu POS-a je investitor.

Grad Ogulin preuzima obvezu podmirenja troškova komunalnog doprinosa u 100%-tnom iznosu za razliku građevinskog obujma između novoprojektiranog i postojećeg stanja, koja iznosi 1.282,37 m^3.

Komunalni doprinos obračunava se sukladno važećoj Odluci o komunalnom doprinosu Grada Ogulina (Glasnik karlovačke županije br. 22/19).

Sukladno članku 3. navedene Odluke, jedinična cijena komunalnog doprinosa za stambene objekte u II. zoni iznosi 0,796337 EUR/m^3, te ukupni obračunati iznos je 1.021,20 EUR.

Članak 4.

Grad Ogulin financirat će troškove uređenja i priključenja predmetne višestambene zgrade na komunalnu infrastrukturu u skladu s osiguranim sredstvima u proračunu Grada Ogulina, bez naknade prema investitoru.

Članak 5.

Obveze Grada Ogulina iz članka 3. ove Odluke, koje se odnose na preuzimanje troška komunalnog doprinosa za rekonstrukciju zgrade stambene namjene po Programu POS-a, proizlaze iz članka 9. stavka 1. Predugovora o međusobnim pravima i obvezama u pogledu izgradnje građevine prema provedbenom programu društveno poticane stanogradnje br. 4-06-PMPO-2022.

Obveze Grada Ogulina iz članka 4. ove Odluke, koje se odnose na financiranje uređenja i priključenja na komunalnu infrastrukturu, proizlaze iz članka 6. stavka 2. Zakona o društveno poticanoj stanogradnji („Narodne novine“ br. 109/01, 82/04, 76/07, 38/09, 86/12, 7/13, 26/15, 57/18, 66/19, 58/21, 72/25) te iz članka 9. stavka 1. Predugovora o međusobnim pravima i obvezama u pogledu izgradnje građevine prema provedbenom programu društveno poticane stanogradnje br. 4-06-PMPO-2022.

Članak 6.

Ovlašćuje se Gradonačelnik Grada Ogulina na sklapanje svih potrebnih ugovora i dodataka ugovorima kojima se reguliraju međusobna prava i obveze Grada i APN-a, a koja proizlaze iz ove Odluke.

Članak 7.

Ova Odluka stupa na snagu osmog dana od dana objave u „Glasniku Karlovačke županije“.

KLASA: 024-03/26-03/91
URBROJ: 2133-2-02/01-26-1
Ogulin, 14. listopad 2026. god.

PREDSJEDNIK GRADSKOG VIJEĆA

Marinko Herman, struč. spec. krim.

Na temelju članka 30. Statuta Grada Ogulina (Glasnik Karlovačke županije br. 16/21, 56/22, 13/23 – pročišćeni tekst i 52/23) Gradsko vijeće Grada Ogulina, na sjednici održanoj dana 14. listopada 2026. godine, donijelo je

ZAKLJUČAK

I.

Gradsko vijeće Grada Ogulina prihvaća Izvješće o rezultatima poslovanja poduzetnika s područja Grada Ogulina u 2025. godini.

II.

Ovaj Zaključak objavit će se u „Glasniku Karlovačke županije“.

KLASA: 024-03/26-03/92
URBROJ: 2133-2-02/01-26-1
Ogulin, 14. listopad 2026. god.

PREDSJEDNIK GRADSKOG VIJEĆA

Marinko Herman, struč. spec. krim.

Na temelju članka 30. Statuta Grada Ogulina („Glasnik Karlovačke županije“ br. 16/21, 56/22, i 13/23 – pročišćeni tekst i 52/23), Gradsko vijeće Grada Ogulina, na sjednici održanoj dana 14. listopada 2026. godine, donosi

ODLUKU
o prijenosu prava vlasništva opreme, namještaja i sitnog inventara Dječjem vrtiću „Bistrac“ Ogulin

Članak 1.

Grad Ogulin, B. Frankopana 11, Ogulin, OIB 58264108511, prenosi bez naknade opremu, namještaj i sitan inventar Dječjem vrtiću „Bistrac“ Ogulin, OIB: 62663517127, Sveti Petar 41D.

Članak 2.

Grad Ogulin je u sklopu izgradnje nove zgrade Dječjeg vrtića „Bistrac“ Ogulin izvršio opremanje navedenog objekta te sklopio ugovor s tvrtkom Škrinjica d.o.o. u iznosu od 240.264,28 eura s PDV-om.

Nabavna vrijednost opremanja objekta iz prethodnog stavka ovog članka odnosi se na opremu u iznosu od 61.358,87 eura, namještaj u iznosu od 81.101,25 eura, sitan inventar u iznosu od 32.039,28 eura te ostali materijal za provođenje aktivnosti u iznosu od 65.764,88 eura.

Članak 3.

Grad Ogulin će opremu, namještaj i sitan inventar iz članka 2. ove Odluke isknjižiti iz svojih knjigovodstvenih evidencija, a zadužuje se Dječji vrtić „Bistrac“ Ogulin da primljenu imovinu evidentira analitički po prirodnim vrstama na odgovarajućim računima, sukladno priloženom računu i troškovniku imovine te analitičkoj evidenciji Grada Ogulina, u skladu sa svojim internim aktima i

Pravilnikom o proračunskom računovodstvu i Računskom planu.

Članak 4.

Dječji vrtić „Bistrac“ Ogulin dužan je uknjižiti opremu, namještaj i sitan inventar iz članka 2. ove Odluke u svoje knjigovodstvene evidencije na dan 01. 09. 2026. godine te od tog datuma obračunavati ispravak vrijednosti navedene imovine.

Članak 5.

Ova Odluka stupa na snagu osmi dan od dana objave u „Glasniku Karlovačke županije“.

KLASA: 024-03/26-03/93
URBROJ: 2133-2-02/01-26-1
Ogulin, 14. listopad 2026. god.

PREDSJEDNIK GRADSKOG VIJEĆA

Marinko Herman, struč. spec. krim.

Na temelju članka 17. stavka 1. alineje 3. Zakona o sustavu civilne zaštite („Narodne novine“ broj 82/15, 118/18, 31/20 i 20/21), članaka 41. Pravilnika o nositeljima, sadržaju i postupcima izrade planskih dokumenata u civilnoj zaštiti te načinu informiranja javnosti u postupku njihovog donošenja (Narodne novine broj 66/21), Procjene rizika od velikih nesreća za Grad Ogulin, te članka 30. Statuta Grada Ogulina („Glasnik Karlovačke županije“ broj 16/21, 56/22, 13/23 – pročišćeni tekst i 52/23), uz prethodnu suglasnost Ministarstva unutarnjih poslova – Ravnateljstva civilne zaštite, a na prijedlog Gradonačelnika Grada Ogulina, Gradsko vijeće Grada Ogulina, na sjednici održanoj dana 14. listopada 2026., donosi

ODLUKU
o određivanju pravnih osoba od interesa za sustav civilne zaštite na području Grada Ogulina

Članak 1.

Ovom Odlukom o određivanju pravnih osoba od interesa za sustav civilne zaštite na području Grada Ogulina (dalje u tekstu: Odluka) određuju se pravne osobe od interesa za sustav civilne zaštite, s ciljem priprema i sudjelovanja u aktivnostima i mjerama radi smanjenja rizika od velikih nesreća, odnosno pružanja brzog odgovora na prijetnje i opasnosti nastanka te ublažavanja posljedica u slučaju prijetnje, nastanka i posljedica velikih nesreća i katastrofa na području Grada Ogulina.

Izrazi koji se koriste u ovoj Odluci, a imaju rodno značenje, koriste se neutralno i odnose se jednako na muški i ženski rod.

Članak 2.

Pravne osobe od interesa za sustav civilne zaštite na području Grada Ogulina (dalje u tekstu: pravne osobe) su one pravne osobe koje su svojim proizvodnim, uslužnim, materijalnim, ljudskim i drugim resursima najznačajniji nositelji djelatnosti odnosno pravne osobe koje svojim redovitim predmetnom poslovanja u najvećoj mjeri mogu doprinijeti zaštiti i spašavanju ljudi, životinja, materijalnih i kulturnih dobara i okoliša u slučaju prijetnje, nastanka i posljedica velikih nesreća i katastrofa na području Grada Ogulina (u daljnjem tekstu: Grad).

Pravne osobe čine operativnu snagu sustava civilne zaštite, te kao operativna snaga sudjeluju kao nositelji posebnih zadaća uz ostale operativne snage (stožer civilne zaštite, operativne snage vatrogastva, operativne snage Hrvatskog Crvenog križa, operativne snage Hrvatske gorske službe spašavanja, povjerenike civilne zaštite, koordinatore na lokaciji) i uz žurne službe, redovne snage te ostale sudionike iz sustava civilne zaštite.

Članak 3.

Uz Stožer civilne zaštite Grada Ogulina glavne operativne snage u sustavu civilne zaštite Grada Ogulina su Javna vatrogasna postrojba Ogulin, Područna vatrogasna zajednica Ogulin s dobrovoljnim vatrogasnim društvima Ogulin, Zagorje, Turkovići, Jasenak i Ribarići te Hrvatska gorska služba spašavanja – Stanica Ogulin i Hrvatski Crveni križ – Gradsko društvo Crvenog križa Ogulin.

Članak 4.

Pravne osobe od interesa za sustav civilne zaštite na području Grada su:

STAMBENO KOMUNALNO GOSPODARSTVO d.o.o., Ogulin, Ivana Gorana Kovačića 8 i

VODOVOD I KANALIZACIJA d.o.o. podružnica Ogulin, Ivana Gorana Kovačića 14.

Članak 5.

Pravne osobe iz članka 4. dužne su dostaviti podatke važne za izradu Plana djelovanja civilne zaštite Grada Ogulina.

Pravne osobe iz članka 3. koje poslove civilne zaštite obavljaju kao redovnu djelatnost, djeluju sukladno svojim operativnim planovima i Planu djelovanja civilne zaštite Grada Ogulina.
Ostale pravne osobe izrađuju svoje operativne planove u kojima se utvrđuju postupci i način realizacije operativnih zadaća.

Članak 6.

Po donošenju ove Odluke, Grad će istu dostaviti pravnim osobama zajedno s izvodom iz Plana djelovanja civilne zaštite Grada, koji će sadržavati točno određene mjere i aktivnosti koje trebaju provoditi u slučaju prijetnje, nastanka i posljedica katastrofa i velikih nesreća.
Pravne osobe iz članka 4. ove Odluke obavezne su, sukladno Zakonu o sustavu civilne zaštite i Pravilniku o nositeljima, sadržaju i postupcima izrade planskih dokumenata u civilnoj zaštiti te načinu informiranja javnosti u postupku njihovog donošenja, izraditi i Gradu Ogulinu dostaviti svoj operativni plan kojim će organizirati i osigurati učinkovitu provedbu zadaća, mjera i aktivnosti koje su im dodijeljene za slučaj mobilizacije.
Isto tako, po zahtjevu Grada Ogulina, navedene pravne osobe dat će podatke /točan naziv, kontakt podatke o odgovornoj osobi, broj osoba koje mogu angažirati i podatke o raspoloživim materijalno-tehničkim sredstvima i spremnosti za operativno djelovanje.

Članak 7.

Pravne osobe određena ovom Odlukom dužne su se odazvati zahtjevu načelnika Stožera civilne zaštite Grada Ogulina te sudjelovati s ljudskim i materijalnim resursima u provedbi mjera i aktivnosti u sustavu civilne zaštite.
U slučaju proglašenja velike nesreće i katastrofe, pravnim osobama koordinira Gradonačelnik Grada Ogulina uz stručnu potporu Stožera civilne zaštite Grada Ogulina.

Članak 8.

Grad Ogulin podmirit će pravnim osobama nastale troškove djelovanja ljudskih i materijalnih resursa u provedbi mjera i aktivnosti u sustavu civilne zaštite, o čemu će se zaključiti ugovor o međusobnoj suradnji.
Stvarno nastali troškovi djelovanja pravnih osoba u situacijama iz ove Odluke podmiruju se iz Proračuna Grada Ogulina.

Članak 9.

Stupanjem na snagu ove Odluke prestaje važiti Odluka o određivanju operativnih snaga i pravnih osoba od interesa za sustav civilne zaštite na području Grada Ogulina („Glasnik Karlovačke županije“ br. 7/17).

Članak 10.

Ova Odluka stupa na snagu osmog dana od dana donošenja i objavit će se u „Glasniku Karlovačke županije“.

KLASA: 024-03/26-03/94
URBROJ: 2133-2-02/01-26-1
Ogulin, 14. listopad 2026. god.

PREDSJEDNIK GRADSKOG VIJEĆA

Marinko Herman, struč. spec. krim.

Na temelju članka 30. Statuta Grada Ogulina („Glasnik Karlovačke županije“ br. 16/21, 56/22, 13/23-pročišćeni tekst i 52/23), Gradsko vijeće Grada Ogulina, na sjednici održanoj dana 14. listopada 2026. godine, donijelo je

ZAKLJUČAK

I.

Gradsko vijeće Grada Ogulina daje prethodnu suglasnost na Izmjene Statuta Javne vatrogasne postrojbe Ogulin kojeg je utvrdilo Vatrogasno vijeće Javne vatrogasne postrojbe Ogulin na sjednici održanoj 26. kolovoza 2026. godine.

II.

Ovaj Zaključak objavit će se u „Glasniku Karlovačke županije“.

KLASA: 024-03/26-03/95
URBROJ: 2133-2-02/01-26-1
Ogulin, 14. listopad 2026. god.

PREDSJEDNIK GRADSKOG VIJEĆA

Marinko Herman, struč. spec. krim.

Na temelju članka 30. Statuta Grada Ogulina („Glasnik Karlovačke županije“ br. 16/21, 56/22, 13/23-pročišćeni tekst i 52/23), Gradsko vijeće Grada Ogulina, na sjednici održanoj dana 14. listopada 2026. godine, donijelo je

ZAKLJUČAK

I.

Gradsko vijeće Grada Ogulina daje prethodnu suglasnost na Odluku o isknjiženju pokretne imovine Javne vatrogasne postrojbe Ogulin kojeg je utvrdilo Vatrogasno vijeće Javne vatrogasne postrojbe Ogulin na sjednici održanoj 17. prosinca 2025. godine.

II.

Ovaj Zaključak objavit će se u „Glasniku Karlovačke županije“.

KLASA: 024-03/26-03/96
URBROJ: 2133-2-02/01-26-1
Ogulin, 14. listopad 2026. god.

PREDSJEDNIK GRADSKOG VIJEĆA

Marinko Herman, struč. spec. krim.

Na temelju članka 9. stavka 2. i članka 10. stavka 2. Zakona o savjetima mladih („Narodne novine” broj 41/14 i 83/23), članka 4. stavka 2. Odluke o osnivanju Savjeta mladih Grada Ogulina („Glasnik Karlovačke županije“ broj 52/23) i članka 30. Statuta Grada Ogulina („Glasnik Karlovačke županije“, broj 16/21, 56/22, 13/23-pročišćeni tekst i 52/23), Gradsko vijeće Grada Ogulina, na sjednici održanoj 14. listopada 2026. godine, utvrđuje i objavljuje

JAVNI POZIV
za isticanje kandidatura za izbor članova Savjeta mladih Grada Ogulina

I.

Savjet mladih Grada Ogulina je savjetodavno tijelo Grada Ogulina, osnovano u cilju promicanja i zagovaranja prava, potreba i interesa mladih na lokalnoj razini.
Članovi Savjeta mladih biraju se na razdoblje trajanja mandata Gradskog vijeća Grada Ogulina koje ih je izabralo.
Novoizabranim članovima mandat počinje danom konstituiranja Savjeta mladih i traje do dana stupanja na snagu odluke Vlade Republike Hrvatske o raspisivanju slijedećih redovitih izbora koji se održavaju svake četvrte godine sukladno odredbama zakona kojim se uređuju lokalni izbori, odnosno do dana stupanja na snagu odluke Vlade Republike Hrvatske o raspuštanju Gradskog vijeća Grada Ogulina sukladno odredbama zakona kojim se uređuje lokalna i područna (regionalna) samouprava.
Savjet ima sedam članova uključujući predsjednika i zamjenika predsjednika Savjeta mladih.

II.

Pravo isticanja kandidatura za članove Savjeta mladih Grada Ogulina imaju:
- udruge koje su sukladno svom statutu ciljno i prema djelatnostima opredijeljene za rad s mladima i za mlade,
- udruge nacionalnih manjina u Republici Hrvatskoj,
- učenička vijeća,
- studentski zborovi,
- pomladci političkih stranaka, sindikalnih ili strukovnih organizacija u Republici Hrvatskoj i
- neformalne skupine mladih (neformalna skupina mladih mora sadržavati najmanje 15 mladih).

III.

U Savjet mladih Grada Ogulina mogu biti birane osobe s prebivalištem ili boravištem na području grada Ogulina koji u trenutku podnošenja kandidature za članstvo u Savjetu mladih imaju navršenih 15 do navršenih 30 godina života.

IV.

Prijedlozi kandidatura za članove Savjeta mladih obavezno sadrži sljedeće podatke:
- naziv i sjedište ovlaštenog predlagatelja,
- podatke o kandidatu (ime i prezime kandidata, datum i godinu rođenja, prebivalište odnosno boravište – fotokopija osobne iskaznice ili prijave boravišta) i
- obrazloženje kandidature.

Prijedlog mora biti potpisan od strane ovlaštene osobe predlagatelja i ovjeren pečatom.

U slučaju prijave malodobnog kandidata obvezan je Obrazac o suglasnosti o prihvaćanju kandidature potpisan od roditelja ili zakonskog skrbnika.

Kada je predlagatelj kandidature neformalna skupina mladih, kandidatura mora osim podataka iz stavka 1. podstavka 2. i 3. ove točke, sadržavati i podatke o svim predlagateljima (ime i prezime, datum i godinu rođenja, OIB te prebivalište odnosno boravište).

V.

Predlagatelj je **dužan** uz prijedlog priložiti:

- dokumentaciju iz koje je vidljivo da kandidati za člana ispunjavaju uvjete iz točke III. ovog poziva (uvjerenje o prebivalištu, odnosno boravištu kandidata ili presliku osobne iskaznice)
- dokumentaciju iz koje je vidljivo da predlagatelj ispunjava uvjete iz točke II. ovog poziva (izvadak iz odgovarajućeg registra ili druga odgovarajuća potvrda).

VI.

Kandidature za članove Savjeta mladih Grada Ogulina dostavljaju se Odboru za izbor i imenovanja Gradskog vijeća Grada Ogulina, putem pisarnice Grada Ogulina, Ogulin, Bernardina Frankopana 11, u roku 15 dana od dana objave javnog poziv na web stranicama Grada Ogulina ili putem preporučene pošte na adresu:

Grad Ogulin, Gradsko vijeće,
Odbor za izbor i imenovanja,
Ogulin, Bernardina Frankopana 11,
47 300 Ogulin,
s naznakom
"PRIJEDLOG KANDIDATA ZA IZBOR ČLANOVA SAVJETA MLADIH GRADA OGULINA - NE OTVARATI"

VII.

Nepravovremene i nepotpune kandidature za članove Savjeta mladih neće se uzeti u razmatranje.

VIII.

Odbor za izbor i imenovanje obavlja provjeru formalnih uvjeta prijavljenih kandidata te u roku od 15 dana od dana isteka roka za podnošenje prijava, sastavlja izvješće o provjeri formalnih uvjeta te utvrđuje popis važećih kandidatura koje dostavlja Gradskom vijeću i objavljuje na web stranicama Grada Ogulina.
Gradsko vijeće na prvoj sjednici nakon objave popisa važećih kandidatura raspravlja izvješće o provjeri formalnih uvjeta te s popisa važećih kandidatura za članove Savjeta mladih bira članove Savjeta mladih.

KLASA: 024-03/26-03/97
URBROJ: 2133-2-02/01-26-1
Ogulin, 14. listopad 2026. god.

PREDSJEDNIK GRADSKOG VIJEĆA

Marinko Herman, struč. spec. krim.

Na temelju članka 30. Statuta Grada Ogulina („Glasnik Karlovačke županije" broj 16/21, 56/22, 13/23 – pročišćeni tekst i 52/23), Gradsko vijeće Grada Ogulina, na sjednici održanoj 14. listopada 2026. godine, donijelo je

ZAKLJUČAK

I.

Gradsko vijeće Grada Ogulina prima na znanje Izvješće o utrošenim sredstvima proračunske zalihe za razdoblje srpanj – rujan 2026. godine.

II.

Ovaj Zaključak objavit će se u „Glasniku Karlovačke županije".

KLASA: 024-03/26-03/98
URBROJ: 2133-2-02/01-26-1
Ogulin, 14. listopad 2026. god.

PREDSJEDNIK GRADSKOG VIJEĆA

Marinko Herman, struč. spec. krim.

Na temelju članka 36. i 37. stavka 1. podstavka 3. Zakona o poljoprivredi („Narodne novine" broj 118/18, 42/20, 127/20, 52/21, 152/22 i 152/24) članka 35. Zakona o lokalnoj i područnoj (regionalnoj) samoupravi („Narodne novine" br. 33/01, 60/01 – vjerodostojno tumačenje, 129/05, 109/07, 125/08, 36/09, 150/11, 144/12, 19/13 - pročišćeni tekst, 137/15 – ispravak, 123/17, 98/19 i 144/20) i članka 30. Statuta Grada Ogulina („Glasnik Karlovačke županije" br. 16/21, 56/22, 13/23-pročišćeni tekst i

52/23), Gradsko vijeće Grada Ogulina, na sjednici održanoj dana 14. listopada 2026. godine, donijelo je

IZMJENU PROGRAMA POTPORA
u poljoprivredi i ruralnom razvoju na području Grada Ogulina za 2026. godinu

Članak 1.

U Programu potpora u poljoprivredi i ruralnom razvoju na području Grada Ogulina za 2026. godinu (Glasnik Karlovačke županije br. 50/25) u članku 9. stavak 1. mijenja se i sada glasi: „Početak podnošenja prijava je 20.09.2026., a krajnji rok prijava je 31.10.2026. godine.“

Članak 2.

Ova Izmjena Programa stupa na snagu prvog dana od dana objave u Glasniku Karlovačke županije.

KLASA: 024-03/26-03/99
URBROJ: 2133-2-02/01-26-1
Ogulin, 14. listopad 2026. god.

PREDSJEDNIK GRADSKOG VIJEĆA

Marinko Herman, struč. spec. krim.

III OPĆINA PLAŠKI

Na temelju članka 48. Zakona o lokalnoj i područnoj (regionalnoj) samoupravi („Narodne novine“, broj 33/01, 60/01, 129/05, 109/07, 125/08, 36/09, 150/11, 144/12, 19/13, 137/15, 123/17, 98/19 i 144/20), članka 35. Zakona o vlasništvu i drugim stvarnim pravima („Narodne novine“, broj 91/96, 68/98, 137/99, 22/00, 73/00, 114/01, 79/06, 141/06, 146/08, 38/09, 153/09, 143/12, 152/14, 81/15 i 94/17), članka 53. Statuta Općine Plaški („Glasnik Karlovačke županije“, broj 41/23) i Odluke o usvajanju Strategije upravljanja imovinom u vlasništvu Općine Plaški za razdoblje od 2021. do 2027. godine („Glasnik Karlovačke županije“, broj 25/22), Općinski načelnik Općine Plaški (OIB 74736628477) dana 13. listopada 2026. godine donosi

ODLUKU
o donošenju Godišnjeg plana upravljanja nekretninama i pokretninama u vlasništvu Općine Plaški za 2027. godinu

I.

Ovom Odlukom donosi se Godišnji plan upravljanja nekretninama i pokretninama u vlasništvu Općine Plaški za 2027. godinu (u daljnjem tekstu: Godišnji plan).

II.

Godišnjim planom iz točke I. ove Odluke utvrđuju se:

- kratkoročni ciljevi i smjernice upravljanja nekretninama i pokretninama Općine Plaški,
- provedbene mjere radi realizacije Strategije upravljanja imovinom u vlasništvu Općine Plaški za razdoblje od 2021. do 2027. godine,
- detaljna analiza stanja upravljanja pojedinim oblicima imovine u vlasništvu Općine Plaški,
- godišnji planovi upravljanja pojedinim oblicima imovine u vlasništvu Općine Plaški.

III.

Općinski načelnik jednom godišnje podnosi Općinskom vijeću Izvješće o provedbi Godišnjeg plana upravljanja nekretninama i pokretninama u vlasništvu Općine Plaški za prethodnu godinu, najkasnije do 30. rujna tekuće godine.

IV.

Ova Odluka stupa na snagu osmoga dana od dana objave u „Glasniku Karlovačke županije“, a objavit će se i na mrežnim stranicama Općine Plaški.

KLASA: 024-03/26-01/029
URBROJ: 2133-14-02/01-26-1
Plaški, 13. listopada 2026. godine

OPĆINSKI NAČELNIK

Pero Damjanović

IV UPRAVNI ODJEL ZA GRADITELJSTVO I OKOLIŠ KARLOVAČKE ŽUPANIJE

Karlovačka županija, Upravni odjel za graditeljstvo i okoliš, Odsjek za ozakonjenje nezakonito izgrađenih zgrada, OIB: 65050537368, temeljem članka 8. stavak 2. Zakona o postupanju s nezakonito izgrađenim zgradama („Narodne novine“ br. 86/12, 143/13, 65/17, 14/19, 48/26)) te članka 39. stavak 1. Zakona o općem upravnom postupku ("Narodne novine" broj 47/09, 110/21), rješavajući povodom

zahtjeva Grdić Rudolfa, Cetinjani 21, Gornje Zagorje, OIB: 93032992044, radi donošenja rješenja o izvedenom stanju za nezakonito izgrađene zgrade, donosi,

R J E Š E N J E

OBUSTAVLJA SE postupak pokrenut na zahtjev sada pokojnog podnositelja Grdić Rudolfa, Cetinjani 21, Gornje Zagorje, OIB: 93032992044, radi izdavanja rješenja o izvedenom stanju za ozakonjenje nezakonito izgrađene zgrade na katastarskoj čestici 2267/4, k.o. Modruško Zagorje.

O b r a z l o ž e n j e

Podnositelj zahtjeva, Grdić Rudolf, Cetinjani 21, Gornje Zagorje, OIB: 93032992044, podnio je dana 26. lipnja 2013. godine zahtjev za izdavanje rješenja o izvedenom stanju.

Podnositelj zahtjeva uz zahtjev nije priložio propisane dokumente sukladno članku 11. – 15. Zakona o postupanju s nezakonito izgrađenim zgradama („Narodne novine“ br. 86/12, 143/13, 65/17, 14/19, 48/26).

Podnositelj zahtjeva pozvan je zaključkom KLASA: UP/I-361-03/16-01/22279, URBROJ: 403-01-1-3-1/0204-16-2 od 06. svibnja 2016. godine, dostaviti dokumentaciju u roku od šezdeset dana od primitka zaključka, sukladno članku 11. -15. Zakona o postupanju s nezakonito izgrađenim zgradama („Narodne novine“ br. 86/12, 143/13, 65/17, 14/19, 48/26).

Početkom 2020. godine Karlovačka županija akitivirala je aplikaciju DMS, te su se stoga svi predmeti otvoreni u prethodnim godinama morali preurudžbirati i dobiti novu KLASU kako bi isti bili vidljivi u novoj aplikaciji te je navedeni predmet vođen pod KLASA: UP/I-361-03/13-07/9964 te pod KLASA: UP/I-361-03/16-01/22279 dobio novu KLASU: UP/I-361-03/26-10/255.

Podnositelj zahtjeva ponovno je pozvan zaključkom KLASA: UP/I-361-03/26-10/255, URBROJ: 2133-05-03/01-26-2 od 24. srpnja 2026. godine, dostaviti dokumentaciju te mu je dodijeljen rok od šezdeset dana od primitka zaključka, sukladno članku 11. - 15. Zakona o postupanju s nezakonito izgrađenim zgradama („Narodne novine“ br. 86/12, 143/13, 65/17, 14/19, 48/26). Zaključak podnositelju zahtjeva vratio se ovom tijelu s napomenom „umro“.

Člankom 39. st. 1. Zakona o općem upravnom postupku ("Narodne novine" broj 47/09, 110/21), propisano je da se, ako u tijeku postupka stranka umre ili pravna osoba prestane postojati, postupak može obustaviti ili nastaviti, ovisno o naravi upravne stvari koja je predmet postupka.

Odredbom članka 39. st. 2. Zakona o općem upravnom postupku ("Narodne novine" broj 47/09, 110/21), propisano je da se o obustavi postupka donosi rješenje koje se dostavlja nasljednicima, odnosno pravnim slijednicima, a kad nasljednici, odnosno pravni slijednici nisu poznati, rješenje će se javno objaviti u službenom glasilu.

Kako je podnositelj zahtjeva Grdić Rudolfa, Cetinjani 21, Gornje Zagorje, OIB: 93032992044, preminuo, kako u privitku zahtjeva podnositelj sada pok. Grdić Rudolf nije priložio nikakvu dokumentaciju te s obzirom je prema novim izmjenama Zakona o postupanju s nezakonito izgrađenim zgradama (“Narodne novine” 48/26)**,** koje su stupile na snagu 16. svibnja 2026. godine, u potpunosti ukinut dosadašnji krajnji rok za podnošenje zahtjeva za izdavanje rješenja o izvedenom stanju, valjalo je temeljem članka 39. stavak 1. i 2. Zakona o općem upravnom postupku, postupak obustaviti.

Upravna pristojba na zahtjev za donošenje ovoga rješenja i njegovo donošenje plaćena je u ukupnom iznosu od 9,29 eura (plaćeno u iznosu od 70,00 kuna prije uvođenja eura kao službene valute) u cijelosti u državnim biljezima, sukladno Zakonu o upravnim pristojbama („Narodne novine“ br., 115/16, 114/22) i Tarifnom broju 1. i 2. Tarife upravnih pristojbi („Narodne novine“, br. 156/22).

Slijedom navedenog odlučeno je kao u izreci rješenja.

UPUTA O PRAVNOM LIJEKU

Protiv ovog rješenja može se izjaviti žalba Ministarstvu prostornoga uređenja, graditeljstva i državne imovine, Ulica Republike Austrije 14, 10 000 Zagreb, u roku od 15 dana od dana primitka.

Žalba se predaje putem tijela koje je izdalo ovaj akt neposredno u pisanom obliku, poštom preporučeno, elektroničkim putem ili usmeno na zapisnik.

Stranka se može odreći prava na žalbu neposredno u pisanom obliku, poštom preporučeno, elektroničkim putem ili usmeno na zapisnik, od dana primitka prvostupanjskog rješenja do dana isteka roka za izjavljivanje žalbe.

KLASA: UP/I- 361-03/26-10/255
URBROJ: 2133-05-03/01-26-3
Ogulin, 13. listopada 2026.

VODITELJICA ODSJEKA ZA OZAKONJENJE NEZAKONITO IZGRAĐENIH ZGRADA

Nedeljka Tatalović, dipl. iur.

Glasnik Karlovačke županije
Izdavač – Karlovačka županija
Uredništvo – Upravni odjel župana Karlovačke županije
A. Vraniczanya br. 2, Karlovac

telefon: 047/666-102
e-mail: tajnistvo@kazup.hr

Urednik – Bruno Bajac, mag. iur.
Izlazi prema potrebi
Godišnja pretplata – 132,72 €